臺灣日日新報
夕刊 十月二十二日

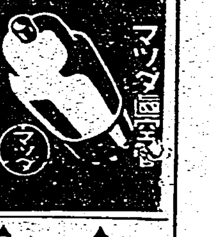

三笠宮殿下御婚儀
けふ賢所大前の御儀

大内山の緑いやえ映えて
幾千代堅き御契り

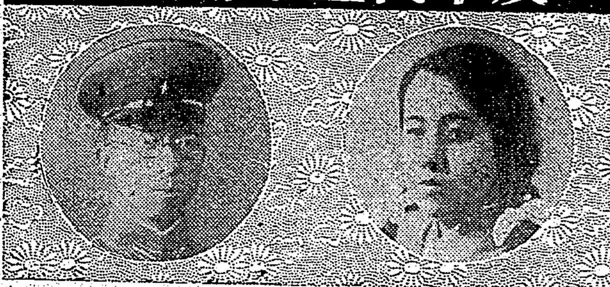

【東京廿二日發同盟】菊花薫郁として薫る今二十二日の佳き日三笠宮殿下と高木百合子姫との御結婚の御儀は森嚴限りなき大内山の御奥深き賢所大前において、いとも厳かに挙げさせられた、この朝賢所神域は黄白の帛を垂れ御簾を懸けた

大榊の常磐の

色も鮮かに神々しさ限りなく飾られ賢所、皇靈殿、神殿においては三條掌典長笏を正して恭々しく大前に参進午前八時神樂歌一人非常に奏せられる裡に御扉を開き、掌典次長以下奉仕し神饌幣物を供し奉り掌典長祝詞を奏し奉つた

午前八時三十分朝の御儀に参列の松平宮相、木戸内府、白根次官、武者小路宗秩寮總裁以下宮内官代表は参集所に参進、高木正得子夫妻も今日の限りなき光栄に恐懼感激して殿下、秩父宮妃、高松宮、同妃各殿下、閑院

梨本両元帥宮はじめ各皇族殿下にも御休所に入らせられた

これより先き御儀ひの三笠宮殿下には青山東御殿にて早旦御潔斎の上御日拜の御後高倉永則子、室町公勝伯の御介添にて黒袍衣装の御袍の御束帯に御冠に御...

御剣を御佩用

...

御座に御参進

...

両殿下の萬歳

...

宮内省告示

宮内省告示第二十六號
【東京廿二日發同盟】三笠宮同妃殿下の御結婚は二十二日宮内省告示を以て左の如く發表された
三笠宮崇仁親王本日正四位勲四等子爵高木正得二女百合子と結婚せらる
昭和十六年十月二十二日
宮内大臣 松平恒雄

本島工業の振興と交通施設の整備
臨時臺灣經濟審議會 二諮問事項二項決定

臨時臺灣經濟審議會は既報の如く二十七日より四日間に亙り開催されるが、委員に諮する諮問事項は左の通りである

諮問第一號 臺灣に於ける工業振興に關する方策如何
説明 時局の進展に即應し臺灣に於て工業の振興を圖るは特に緊要なるものあるを認め、依つて臺灣に於て振興すべき工業並に其の確立に關する適切なる方策に就き意見を求む

諮問第二號 臺灣に於ける交通施設の整備擴充に關する方策如何
説明 時局の進展に伴ひ臺灣の地理的特殊性に鑑み交通施設の整備擴充を圖るは刻下の急務なりと認む依つて之に關する適切なる方策に就き意見を求む

尚第一部の委員については未定であるため審議會中から若干...

別委員會(官民委員)共に開會
◇第四日(三十日)總會(午前十時より正廳に於て)△特別委員會報告△審議△決議△閉會の辭

委員に五氏を追加
臨時臺灣經濟審議會

臨時臺灣經濟審議會の委員については既に三十二名中二十七名の内定があつたが、引續いて殘る五委員の人選に入り左の諸氏に決定二十一日附を以て第一次發令を見た

貴族院議員 伍堂卓雄

帝國鑛業開發會社總裁 井上匡四郎
東亞海運會社專務取締役 戸水昇

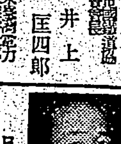

石原産業海運社長 石原廣一郎
日本窒素肥料會社常務取締役 久保田豐

事務局設置
總務長官を事務局長に

臨時臺灣經濟審議會の開催に伴ひこれに關する事務を處理すべき臨時審議會事務局を設置總務長官を事務局長として總督府に設置されるが、事務局には四部を設けて總務局長に企劃部長、殖產局長に金融部長、鑛工局長に文教局長、各部長...係長に人事課長が夫々發令...事務局が設置されることとなり二十一日附夫々發令を見た

會議日程決定

審議會の日程は次の如し
◇第一日(二十七日)總會 午前十時より正廳に於て
△會長挨拶△幹事△特別委員の選任(部會に依つては同日午後特別委員會を開く豫定)
◇第二日(二十九日) 特別委員會(午前九時開會) 第一、第二特別委員會を同時に開催
▼第一特別委員會(正廳)△委員長選任△審議
▼第二特別委員會(會議室)內容第一特別委員會に同じ
◇第三日(三十日)特別委員會(午前九時開會)
▼第一特別委員會(正廳)...

首相參內、御慶事奉祝記帳
【東京廿二日發同盟】東條首相は二十二日午前九時二十五分參內、宮中東車寄にて三笠宮同妃兩殿下の御慶事を奉祝し記帳をなし退下したが、その他各閣僚、陸海軍首腦部、文武顯官も相次いで參內、御慶事上の記帳をなした

皇大神宮假殿遷御
諸祭日時、內務省告示

【東京廿二日發同盟】皇大神宮假殿遷御に關する諸祭儀は來る三十日から盛大に斎行せられるが內務省では二十二日告示で次の如く告示した

一、山口祭十月三十日
一、木本祭同日
皇大神宮假殿遷御諸祭日時
一、木造始祭十一月一日
一、假殿地祭同四日
一、立柱祭十七年二月二十六日
一、上棟祭同二月二十八日
一、御船代祭四月二十四日
一、後鎮祭五月一日
一、洗清同日
一、同日同三日
一、遷御同日 豊受大神宮五月三日、豊

縱貫線複線化好望
船腹の擴充交涉
歸任の副見交通局總長談

【基隆電話】副見交通局總長は重要物資移出入と船舶、航路および鐵道の交通輸送交涉のため約二週間上京中のところ二十一日の大和丸で歸臺、左の如く語る

第一に大臣に總督府の我等の輸送の期成も紛つたはずにての際當道に關しては縱貫線の複線化を今後三ヶ年間に完成したいと思ひそれに要する資材を鐵道、拓務兩省、軍部關係に協力方を依賴したが大體は都合良くいくと思はれるそれから最近船腹が窮屈になつた物資輸送に十分でなかつた爲め遞信省と海上中央統制輸送組合本部で臺灣における重要物資の輸送について內地の重要物資同樣に配船方を考慮して貰ふやうに交涉して來た、これはまだ臺灣の事情が十分判らない憾みがあり相當考へねばならぬ問題だ

長谷川總督上京
來月一日出發 滯京は二週間

長谷川總督は新內閣への挨拶旁々中央との政務打合せのため十一月一日の便船で上京することとなつた、滯京は約二週間の豫定である

各州支部總務訓練主務者打合
あす本部で

皇民奉公會では二十三日午後九時より本部會議室に於て各州支部總務、訓練主務者を招集、事務打合會を開催するが附議事項の如し
一、各支部に於ける奉公運動の進展狀況報告
二、打合事項
(一)奉公壯年團に關する件
(二)部落會、奉公班指導に關する件
(三)青年團體に關する件
(四)推進員に關する件
(五)官傳に關する件
(六)其の他

時より正廳に於て)△特別委員會報告△審議△決議△閉會の辭

モスクワ初の軍事裁判三名銃殺
【モスクワ二十二日發同盟】モスクワ內務人民委員部は軍事裁判所に於ける一般軍事命令違反者として同市市民ペトロフ以下三名を銃殺した

對獨抗議は無益
米船擊沈頻發 ル大統領言明

【ワシントン二十一日發同盟】ルーズヴェルト大統領はカーニー號、リーハイ號其の他の米船舶の相次ぐ擊沈に際し、二十一日の新聞記者會見で政府の態度を左の如く言明した

獨逸に對し抗議をする理由は何ら無い、目下行方不明である

米貨物船魚雷に擊沈さる
【ワシントン二十一日發同盟】米國政府は米貨物船リーハイ號(四五五二噸)が去る二十日夜アフリカ西海岸航行中魚雷のため擊沈されたとの報告を二十一日受けた

商船武裝の急務
上院でハル長官證言

【ワシントン二十一日發同盟】米上院外交委員會は二十一日中立法修正案に關する聽問會を開いたが、ハル長官はナチの世界征服の野望を指摘し米國商船武裝の必要を左の如く強調した

米船又も擊沈
【ワシントン二十一日發同盟】米船レマナ號が擊沈された

國外退去か忠誠宣誓か
米市民二重國籍法案下院へ

獨軍スターリノを占領
南部戰線戰況

【ベルリン二十一日發同盟】獨軍司令部發表
一、獨伊聯軍は二十日ドネツ盆地の重要工業中心地スターリノ及びその周邊地區を占領した
一、ブリヤンスク東方地區の殘敵掃討に於て...

獨逸の背後を衝く上陸作戰は不可能
英當局弱々しく言明

【ロンドン二十一日發同盟】獨ソ戰局の危機に際し英國は歐洲上陸作戰を敢行してドイツを牽制すべしとの論が英國朝野に起りつつあるが、英當局は重需品生產の立遅れのため目下の所陸上作戰は不可能であると....二十一日次の如く言明した

ダゴ島占領
獨軍バルト海を制覇

【ベルリン二十一日發同盟】獨軍大本營二十一日發表=獨軍はダゴ島をも占領、バルト海を完全に制覇した

横山園長ドクー總督と懇談

【ハノイ二十一日發同盟】...

アゾフ海も獨海軍の手中に
ソ聯當局自認

【ストックホルム二十一日發同盟】...

ソ聯極東軍の西部移動困難
英政府諦觀

【ロンドン二十一日發同盟】英國政府は日本政府の態度如何...

三國志(619)
(赤壁の巻) 吉川英治作 矢野橋村畫
新野を捨てて(一)

下痢に
即効を誇るワカ末は胃腸ときつても切れない仲となりました
強力殺菌整腸藥
ワカ末
全國有名藥店に有り

胃酸過多
一日二回 廿五日分 一圓六十錢
實質的に治癒
胸やけ・溜飲等の胃酸過多症狀に化學製劑の濫用は危險!
重曹劑の如きは胃中で分解され炭酸ガスを發し、その刺戟で反つて徵候を惡化させる虞少しとしませんが強力わかもとは同化性V・Bと消化酵素の複合効果で胃の自然治癒力を賦活する事により本質的恢復を圖りますので、胸やけ・ゲップは止み、再發も防ぎます。
胃腸・榮養・脚氣
錠劑 わかもと
東京 わかもと本舗

臨戰下にも…
榮養が偏らぬよう一家そろつて無病で健康であるよう
…特に寒冒季を控へた今こそ、脂溶性ビタミンを缺かさぬよう脂肪性食物を攝り、ハリバを連用することです。
ハリバ
東京市日本橋區本町 田邊商店

ホシ ミクローゼ
酵母にまさるピルツ劑 胃腸強生
一人一人の健康が國力の發展に重要な役割を持つことは言ふまでもありません。それには先づ胃腸の組織細胞の賦活強化が第一です。
ミクローゼは酵母の先覺者星野文平博士が更に進んで日本人の體質にピッタリ適合する日本固有の有効菌の研究に沒頭二十年遂に完成した各種ピルツ綜合劑で
●食慾が無い●便秘下痢が續く●胸やけ、もたれ、ゲップ●疲れ易く根氣がないといふやうな症狀で今迄酵母劑等で効目のなかつた方はぜひミクローゼをお試し下さい。

供膳の御儀の御後 三陛下に朝見の式
三笠宮同妃兩殿下

【東京發同盟】お慶びの青山東御殿には午前九時半頃より各宮家御使を始め東條首相、松平宮相その他文武顯官等が相踵いで參殿、奉祝の記帳をなしやがて賢所の御儀を終へさせられた兩殿下には皇族方を始め奉り御參列者その他奉迎裡に午前十時半御殿御歸還後少憩の後、御奧御座所にて土居事務官以下奉仕し古式床しい供膳の御儀を行はせられた、斯くて殿下には御正裝大勳位副章御佩用妃殿下にはローブモンタントに勳一等寶冠章を帶びさせられ、午後二時四十分御出門、再び御參內あらせられた、午後三時

天皇、皇后兩陛下には松平宮相、百武侍從長、蓮沼武官長、保科女官長其他を從へさせられて鳳凰ノ間に出御、兩殿下に御對面、兩殿下には恭々しく御禮を言上遊ばされ陛下には畏き勅語を賜ひ、皇后陛下より御言葉あり兩殿下に親しく御盃を賜ひ朝見の儀を終へさせられた、兩殿下にはそれより更に大宮御所に御伺候遊ばされ午後四時皇太后陛下に朝見の式を行はせられて後、同四時十分大宮御所御出門、御殿に御歸還あらせられた

三笠宮妃殿下に 勳一等寶冠章敍賜

【東京發同盟】畏き邊りでは二十二日御身位昇く親王妃と成らせられた三笠宮妃百合子殿下に對し左の如く勳一等寶冠章を敍賜せられた

大勳位崇仁親王妃　百合子
敍勳一等、授寶冠章

の御使を始め東條首相、鈴木樞府議長、宮尾、岩村、小泉、寺島の各相、各宮內官等御祝ひのため參入する高官名士は引きも切らず又御車寄、御門前には同宮家男女職員多数がモーニング、袴裝等晴れの祝裝も華やかに御出迎へに參列する、斯くて兩殿下には御機嫌麗しく之等沿道民草の奉祝を受けさせられつつ同午前十時卅五分慶びに一入輝かしい御殿へ御歸還、御奧に入らせられた

遺族、奉仕隊、市民ら 沿道に御慶びの奉拜
兩殿下 お揃ひで青山東御殿へ

【東京發同盟】民一億が待ち望つたこの佳き日、天も竹の園生の彌や榮えを壽ぐか二十二日の空は殆ど一點の雲もなく青空高く澄渡りお濠の綠も一入秋陽に映えて常磐木繁る大內山は只厳かな慶祝の色が滿ち溢れるばかりであつた、この日午前九時畏くも宮中賢所大前に於て幾千代の御契りを結ばせ給うた 三笠宮殿下並に今は親王宮妃としての輝き御身位に就かせ給うた 百合子殿下には午前十時三十分初の御同乘にて宮城御出門、宮城前廣場から青山東御殿に到る沿道にはけふの佳き日を壽ぎ奉り、兩殿下の御姿を拜し奉らんと孫頭東亞の聖戰に未だ歸らぬ護國の英靈の遺族、二重橋奉仕隊、その他一般男女の奉祝參拜者等その他一般民草數千名が整列、深く頭を垂れて無言の御慶びを申上げる中を兩殿下には御機嫌麗しく外御苑を青山東御殿へ向はせられた、一方青山東御殿には此朝各宮家から

三陛下御祝品を賜ふ
勅使、御使御差遣

【東京發同盟】三笠宮、同妃兩殿下御結婚の佳き日天皇陛下には午後一時半勅使として牧野侍從を皇后陛下には同四十分竹屋御用掛を皇太后陛下には同五十分清水侍從を夫々御使として三笠宮御殿に差遣され、御酒、羽二重、鮮魚等御祝品を賜ひ、各宮家からも御祝品を贈上あらせられた

勳章傳達式
けふ臺北兵事部で譽れの十遺族に

今次支那事變に參加、北、中、南支各戰線に於て赫々たる武勳を樹てて遂に興亞の華と散つた故陸軍大尉太田弼以下十氏に對する金鵄勳章並に勳章傳達式は二十二日午前十時三十分から臺北兵事部に於て有田兵事部長、山本、中村兩中佐、臺北州兵事理事松山州地方課長の他關係官立會の下に有田兵事部長の手から夫々各遺族に授與された後遺族總代池田鳴遐氏は一同を代表して謝辭を述べ更に有田兵事部長から挨拶があり同四十分終了した(寫眞は勳章傳達式)

靖國神社例大祭
第一日・遺族の昇殿參拜に賑ふ

【東京發同盟】靖國神社臨時大祭に引續き二十三日から二十四日まで三日間例大祭が行はれる、第一日の二十二日は遺族の昇殿參拜が行はれ秋晴れに神域は早朝から遺族で賑ひ、[illegible]

【東京發同盟】[illegible]時から相前後して參拜した、遺族約一千の昇殿參拜は同十時から正午まで執行され午後一時からは陸海軍代表の參拜と本殿祭が行はれた

西尾大祭委員長 遺族患者を見舞ふ

【東京發同盟】護國の英靈と明の社頭で遺族を[illegible]しながら病の爲めに身を寄せ病床に伏す英靈の遺族を慰める為めの[illegible]大祭委員長西尾大將は各病院を訪れ入院中の遺族の患者を見舞つた

神域の掃清 奉仕十年
實結ぶ敬神の誠
島都に床し學園の朗話

敬神崇祖の心から生れる皇民鍊成は先づヨイコドモ達に、そしてそこから湧き起る愛國心―その發露である敬神思想涵養を主として建功神社境內の清掃奉仕に孜々として繼續して十年の歲月、臺北市老松國民學校の兒童は昭和六年五月以來一日、十五日それから國祭日、祭日と十ケ年間の長きに亙り續けられ今日までの延人員三百七十四名の記錄を樹立して正に全島を通じ、稀にみる床しい實を結んでゐる

此清掃奉仕は昭和六年五月同校の[illegible]の提唱に依つて一年生から六年生迄有志を集めて結成され夫々通學區域に依つて分擔し[illegible]に[illegible]せず、まつ先に於ける[illegible]に心を注ぎ、以て[illegible]

[illegible]

感謝感激の他なし
豐福建功神社社掌談

[illegible]

殉國の忠魂に感謝
あす新公園で招魂祭
臺北の各部隊 軍官衙も參列

殉國の忠魂を慰め祀る臺北招魂祭は二十三日午前十時から新公園で嚴かに執行される[illegible]

臺灣神社祭典の島都催し物決る
廿七、八兩日は祭典一色

臺灣神社の祭典は愈々一週間後に迫つた、神社境內催物は既報の如く決定したが臺北市の奉納催物は總督府計畫中のところ左記の如く本決まりし二十七、二十八の兩日の秋の大祭の賑ひが豫想されてゐる

二十七日の部

第一會場
△漫才(夜七時半から八時半)―柳北町武會一門
△劍舞(夜七時半から八時半)―新舞臺一門
△漫才(夜八時半から九時)―柳月、[illegible]
△日本舞踊(夜八時半から十時)―若柳吉英一門
第二會場
△劍舞(夜七時半から十時)―新舞臺一門
△臺北音樂會
△舞踊劇、合唱(夜八時半から)

二十八日の部

△映畫(夜七時半から二時間)
第一會場
△漫才、劍舞、歌謠曲、舞踊劇、合唱(午後一時から午後四時十五分迄、午後七時から同十時迄)
第二會場
△相撲大會(午後一時から同四時迄)―國民學校兒童、中等學校生徒、一般
△現代舞踊(午後七時から[illegible]時間)―國民舞踊研究所
△歌謠曲(午後七時半から半時間)―臺北放送合唱團
△日本舞踊(午後八時から八時半)―若柳吉英一門
△現代舞踊(夜八時半から半時間)―國民舞踊研究所
△歌謠曲(夜九時から半時間)―放送合唱團
△日本舞踊(夜九時半から十時迄)―若柳吉英門下
△映畫(夜七時半から二時間)

衛立飾棚の 御祝品獻上
長谷川總督

[illegible]長谷川總督は[illegible]天皇陛下、皇后陛下、皇太后陛下、秩父宮殿下、高松宮殿下並に三笠宮殿下並に同妃殿下に對し奉り夫々衛立飾棚一基、飾棚一箇の獻上をなしたが右獻上品は奉製作奉仕者は[illegible]

六百萬島民 心から奉祝

三笠宮殿下と高木百合子姫の晴れの御慶儀は二十二日盛大に行はせられたが此日、本島でも我々島民はこの御慶事を[illegible]

勳讀へよ無言の戰士
卅一日新公園で軍馬祭

今次事變の赫々たる皇軍戰果の陰によく將兵と共に身命を捧げつつある無言の戰士の殊勳を[illegible]

慰問袋、眉鏡回收の獻納

[illegible]

志願兵志願者

故明石總督の墓前祭

佛教奉公團の鍊成會
けふから大直で

新公園附近一部の通行を停止

長距離ペタル競走

あすの天氣

北部地方 [illegible]
東部地方 [illegible]
西部地方 [illegible]
南部地方 [illegible]
澎湖地方 [illegible]
新高地方 [illegible]

今夜のラヂオ

[illegible]

全化膿症に 純正スルファピリヂン トリアノン 田邊發賣品

丸善 アテナインキ ATHENA

好評の 小粒ノルモザン 胃酸過多・胸やけ・胃痛に 備へ 胃症狀の包圍!吾れに待つある小粒の備へ!

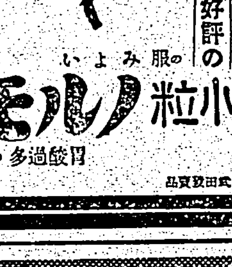

便秘性乳幼児に マルツエキス 注意を要すべき乳兒便秘 和光堂

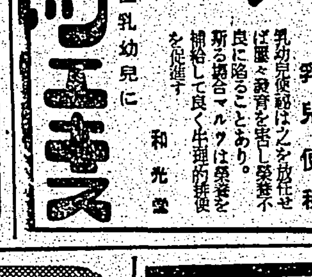

正しき月經促進新藥 エムサン 月經不順 月經異常 月經過少 無月經 內用・副作用なし

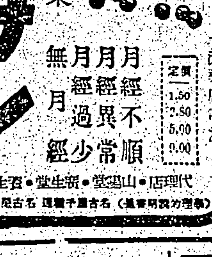

勝馬算出秘錄 奧傳 大興社

健康色の クロバーロ ホホ紅・口紅 大阪・三栗商會・東京

失業へ技術家ニナシ 東京寫眞學校

ヨットペンシル

VEGELINE 毛髮養料 ベジリン香水 本舖 東京日本橋本石町 リーガル商會

血液酸毒症の抑制! ビオカルク コロイド製薬株式会社

眼疾の治療に 優れた治病力と健眼作用を併有する合理的な眼薬です。特に視力保全に、推奨されてゐます。 結膜炎 角膜炎 眼瞼炎 疲れ目 トラホーム 紫外線防止 スマイル

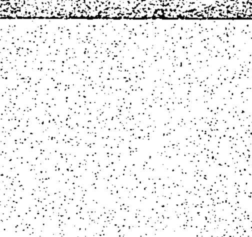

腸疾患に 強力殺菌整腸 ダツソセン 【主効】疫痢・赤痢・腸カタル 急性下痢・慢性下痢・食傷 試薬と文献呈送

お洗顏に… 資生堂 トリアノン クリーム 資生堂

南方共榮版

南部タイ踏査記(上)

英軍三萬國境に集結すれど　對抗防備皆無の泰

國境に英增兵著し

【バンコック依岡同盟特派員發】國際情勢の緊迫化に伴ひ英國の泰國攻勢はあらゆる部門に露骨を極めつつあるが、殊に泰國の心臓部をなすクラ地峡より英領マレー國境に至る南部タイはいまや英國側の策謀時代を現出してゐる。記者は九月末より本月上旬にかけて十日間に亙り南泰東海岸一帯を踏破、具さに現地を踏察、不安に戦く南泰の實情と積極策謀の第一線にあつて邦人達が如何に活躍しつつあるかを識ることが出來た、以下はその報告記である

首てケランタン、ケダ等の各地をタイから奪つた英國は更に進んでタイ國をその半植民地と化し、政治、經濟等凡ゆる分野に經濟的勢力を扶植して來たが、殊に南泰に於ては錫鑛山の八割は英國資本の下にあり、[illegible]國の所有者である華僑をその膝下に擁つて來た

このやうな英國の獨占的王國をいま鐵の如く揺り動かさんとしてゐるものは、タイの民族的自覺と日本の南方進出とである。殊に日本軍が日佛印共同防衛のため南部佛印に進駐して以來は、英國が如何に狼狽し、その王座をまもらうと汲々としてゐたかは、南泰に來て始めて明瞭に知ることができた

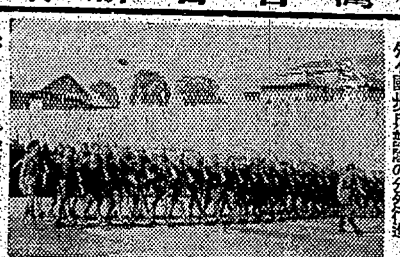

タイ國歩兵部隊の分列行進

[illegible]相當の經驗を積み[illegible]殊に現在の軍事上には重要視されて泥濘のため通過困難であるに比し、サダオ[illegible]堂々たるアスファルト道があり、國境のサダオからハジャイ迄は、機械化部隊を以つてすれば約一時間以内の行程である。この四線を通じて、英國側は悉く要塞化してゐるのに、タイ國では記者は一つの陣地、一つのトーチカをも見ることが出來なかつた

これは英國を刺戟するまいとするタイの態度で中立政策に起因するもので、今正に發射せんとする大砲の前に無心に遊ぶ小兒を見る如く、恐怖たらざるを得なかつた

しかしてハジャイ以南のタイ[illegible]どの部隊も配置し、同時にマラッカ海峡に面するタイ西海岸のプケット島はタイの七割の錫鑛を產出してゐるが、同地からピナンへ三百五十粁、飛行機で一時間の行程にあることも現地の關心事たらざるを得ない

英機頻りに越境

マレイに駐屯してゐる英兵は、インド兵が全兵力の三分の二に達し、これに濠洲兵、ニュージーランド兵、マレイ人義勇兵、華僑義勇兵等多々人種を包含してゐるが、白人兵は概して素質惡く、脱走兵が出たり、マレイ人村民を犯してその怨嗟の的となつたりしてゐる。また、インド兵は三派の宗教の違ひで陣營に分れ、宿舎、食事等すべて別個になつてをり、英國は彼等が互ひに融和しないのを利用して、同一陣營に信仰の相違する三部隊を配合して牽制せしめる等の策を取つてゐる

更に英國はマレイの要塞に備へるため、しきりに兵力を移動してゐる。英國側はタイ側がかく無抵抗であるのをいいことに[illegible]はタイ國空を越境せしめる外、ハジャイ等は一見英人將校と判斷し得る人物が常に出入しタイ國に對する策謀は日に日に強化する傾向にある

從來タイ包囲政策によつて、タイ國を自國陣營に繋ぎとめんとして來た英國は我軍が佛印南部に進駐するや否や、マレイ國境の要衝に進出たるハジャイ、ケダ公路上の要衝に爆破裝置をほどこす一方國境線に沿つてしきりに塹壕網、鐵條網を構築するなど狼狽を極め、マレイ半島に對する英國側の增兵は現在も引續いて續けられてゐる。最近ではは總兵力約八萬、タイ國境のみにて約三萬の兵力を集結してゐる。國境線に沿つて多數の飛行場も建設され、國境ジャングル地帯に於ける策謀を行ふなど、彼等の國境策謀は着々成りつつある

英刺戟を恐れる泰

これに對してタイ國は何等の對策も持ち合せてないかのやうである。尤もこの地方は大部分未踏のジャングル、濕地に蔽はれて居り、僅にタイ側とマレイを結ぶ交通線は

一、ハジャイから西南に下り、ペタンベッサーを最後の國境驛としてマレイに入り、シンガポールに連結する鐵道線

二、右と並行してハジャイからタイ側のサダオ、マレイ側のケダを通つてピナンと結ぶ自動車道路

三、鐵道沿線ヤラからベトンに通じ次いで國境を越えてピナンと結ぶ自動車道路

四、南タイ東海岸を南下し、スンゲイ・ゴロからマレイ側に通ずる鐵道

の四線があるのみで、以上の

平靜な比島の同胞

ケ大統領は對日關係に苦衷

―太田興業の諸隈彌作氏歸朝

【長崎電話】比島ダバオ太田興業諸隈彌作氏は國際危局にある比島の生々しい話題を齎して二十日長崎入港の神戸丸で歸朝した

自分が出發する迄の比島一般の空氣は大して惡化の徴候もなく寧ろ本年十一月行はれる大統領選と、近く行はれる上院議員の選出及び代議士選擧戰に朝野を擧げて騒いでゐる位であつた。今回大統領改選にはケソン大統領の向ふを張つて民主黨のサムロン上院議員の立候補が下馬評に上つてゐるが、おそらくケソン大統領の敵ではなく正副大統領の再任は確實となつてゐる

現在ヒリッピンには二万五千位の同胞がゐるが今度引揚げたのはその内の一部と婦女子ばかりで現在居残つてゐる大部分の者は悉く冷靜止り引揚げぬ覺悟をしてゐる。自分は出發前ケソン大統領にも會見したが消極的情勢下にあつて比島が日本に對して如何に困つた立場に置かれてゐるかが推察され、寧ろ彼の胸中に同情が持たれる程であつた。萬一事態惡化の場合においても在留邦人の生命には危險はないもの

汕頭の邦人三千名　事變前に比し六倍の激增

【汕頭支局發】皇軍威武の下に汕頭東地區は[illegible]の暴戻匪襲をよそに發展を續けてゐるが、就中邦人の根強い飛躍は非常なもので、一歩又一歩と飛躍的發展をなし、汕頭市を中心に[illegible]

委へ一年中に於ける居留民の[illegible]喜びであり[illegible]、今年は特に[illegible]以上、合計三百五十一名を一團とし[illegible]の名勢に[illegible]が加へられ早くも各民が[illegible]てゐる

自給自足に努める　南支派遣軍勇士

聳り立つ石英岩の絶壁に初秋の陽が照れて南支の大都廣東は皇軍入城以來三度目の秋が訪れた此の間迷作戰に、援蔣輸入ルートの封鎖作戰に我が皇軍部隊の輝かした赫々たる武勲は今更喋々に過ぎない。この攻略記念日(十月二十一日)を迎へた廣東の復興振りには目覺ましいものがある。とりわけ軍自體でも「出來るだけ内地の御世話にならぬ様」との建前から各部隊でそれぞれ自給自足の途を講じてゐるが、この程漸くその成果も着はれ、銃を執る手に鍬さんを執つて各部隊の需要を充たす麵麭工場、サイダー工場、製氷工場、豆腐工場、酒醸工場、醬油工場、味噌工場、修理工場、縫工場、搾油工場、製菓工場、製粉工場、製麪工場など、農業、野菜園、養豚、養鶏、米水田など一般地方と同様の各種施設が完備し、逞しく兵隊たる武勲の外に更にその經濟的にも廣東の第一線として各方面から多大の賞讃を浴びてゐる

【寫眞說明】1 いざ出作に、農場に入る佐野部隊勇士　2 黄埔島で皇道院を作り出す皇軍勇士　3 屋根ふきに大童の野原部隊　4 醬油樽を積み上げる醸造工場勇士　5 周圍ゆる秋、干草を貯蔵する勇士

佛印に第一歩踏む　資源調査團一行

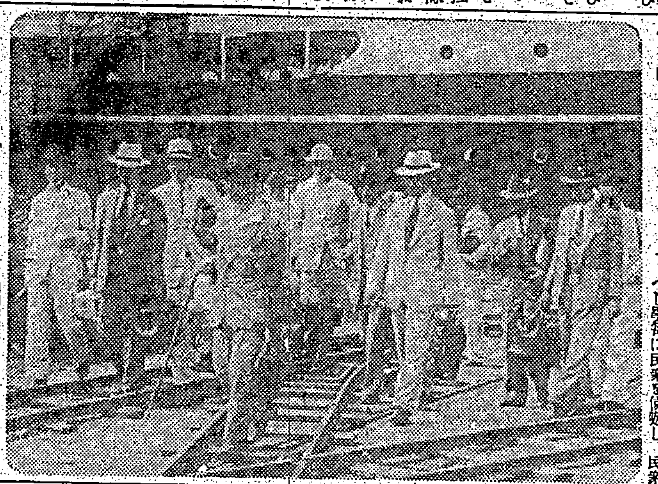

佛印資源調査團一行は團長横山正幸氏引率のもとに十月十八日海防に佛印第一歩を印した(寫眞は海防驛頭に着いた一行)

國共の抗爭再燃

蔣側惡政に共產黨乘ず

【汕頭支局發】奥地より汕頭に歸來した華僑の話に依れば一時下火となつた敵地の國共抗爭は最近になり又もや俄然熾烈化し、[illegible]の惡政を續り民衆の離反を買つてゐる。即ち

一、昨年蔣政權は省府の[illegible]に民家の支持を失つて一時沒落の形を呈した奥地の共產黨は最近新四軍[illegible]の相次ぐ敗戰、秕政百出により民心が離反せるに及び又も勢力を盛り返し事毎に民衆を扇動し、民衆の排蔣運動を起し、ロぐに[illegible]の非政、無能無策を罵り[illegible]の抗爭に[illegible]

一、方國共兩派に[illegible]の共產黨の活躍を[illegible]

一、先日も共產黨の指令に基き[illegible]

明治節に廈門運動會　呼物は各國選出の選手レース

【廈門支局發】廈門の秋を飾る[illegible]廈門居留民の運動會は十一月三日明治節の佳日を卜し、石川總領事を會長に[illegible]參加し[illegible]

南方事情調査委員會解消

南方協會では先般の[illegible]事の新任と共に[illegible]

秋蒔きの草花

パンジーやペチュニア

秋蒔の草花はいろ〳〵ありますが、フロックス、金盞草、金魚草、カーネーション、石竹、矢車草、スイトピー、パンジー、シネラリア、プリムラ、美女櫻、ヒナゲシなどいづれも今が蒔時で、庭の一隅を利用して春の開花を待つのもたのしいことでせう

フロックス＝ドラモンディ種とスター種の二種があり、花の色も紫、白、赤、黃色、ピンク、紫などきれいな星形の花を開きます。質は強くどんな土質にも良く生育されます

ペチュニア＝これは燐質肥料を[illegible]芽が出ましたら、一寸位に間引き、[illegible]

スウヰトピー＝豆科で[illegible]

金盞花＝これには一重と八重があり、性質も強く、今蒔きますと十二月初めから一月にかけて花を見る事ができます

ビヂヨザクラ

サルヴィア＝サルヴィアには深山の種類がありますが一般にはサルヴィア、スプレンデスを蒔きます。これは鮮かな紅色で花壇によく、苗のないときは挿芽によつてもよく殖やせるので便利です

パンジー＝三色すみれのことで一花に三、四色の美しく配合された花が五、六輪も咲き、非常に美しい花です。[illegible]

雨傘の洗濯

褪色を防ぎます

―臺北市公園内、岩本教授談―

(1)洗ひ方[illegible]
(2)[illegible]
(3)[illegible]
(4)[illegible]
(5)[illegible]
(6)[illegible]
(7)[illegible]

妊娠率の最も高い二十歳前後の女性

【人口國策】

秋から冬にかけては結婚に絶好の季節、人口問題が喧しい折柄、年頃の娘さんはこの際[illegible]

結婚

妊婦年齢が出生率に大きな影響を及ぼしてゐることはいろ〳〵な統計からみて明白な事實です。次に掲げるものは[illegible]

年齡	出生數
六歲	[illegible]
七	[illegible]
八	[illegible]
九	[illegible]
一〇	[illegible]
一一	[illegible]
一二	[illegible]
一三	[illegible]
一四	[illegible]
一五	[illegible]
一六	[illegible]
一七	[illegible]

妊婦の下痢

障子の長持ち法

商況(廿二日)

東京短期前場

[illegible]

東京短期日步

[illegible]

東京長期前場

[illegible]

東京銀行實株

[illegible]

東京國債前場

[illegible]

大阪短期前場

[illegible]

大阪短期日步

[illegible]

大阪長期前場

[illegible]

大阪綿布前場

[illegible]

橫濱生絲前場

[illegible]

有名病院婦人科使用

ワセトン球

下腹痛 白帶下が治って
[illegible]

中風なら此の良藥で

半身不隨の私が今では快方の域に達し

長野縣上伊那郡赤穗村　宮西芳太郎氏

小生は昭和十二年一月元旦の夜、右半身不隨となり、[illegible]

試藥進呈致します

「中風自宅療法說明書」

本品は獨逸ツアス會社製造法
[illegible]

感冒豫防に・虚弱兒・產前產後に・
視力減退・骨軟化症…………

一錠當り ビタミンA 五、〇〇〇國際單位　ビタミンD 一、〇〇〇國際單位
含量
大人 一日 二―四錠　小人 一日 一―二錠
定價 百錠入 二圓二十錢也
五百錠入 十 圓 也
總代理店 株式會社 塩野義商店
製造發賣元 株式會社 林 商店
臺灣代理店 株式會社 安生堂藥局 臺北・高雄・臺南・臺中

活力を增すネオネオギー

體と頭腦の疲勞を早く取除く工夫

激しい仕事をつづけて疲勞した場合、そのまま放つておくと、疲勞に疲勞が重なるので、始めは大したこともないが、次第に全身的に疲勞するから、たとへ輕度の疲勞でも早くいやし元氣を取戻す工夫をせねばならぬ
殊に仕事をしてゐる間にも眠氣が起る、手足が倦い、眼が疲れる。根氣が失せる。頭もボンヤリする。夜は寢ても安眠できぬ――かうした狀態に早かに歸敏を要する疲勞であるから、一刻も早く心身の疲勞をのぞき、精力を補給する必要がある。
このために効果的な方法としてはネオネオギーを御すすめしたい。

ネオネオギー(ネオ)をのむと、藥の成分が腸内に行渡るにし[illegible]たがひ、蓄積されてる疲勞素がのぞかれ、かはりに活力が充實し元氣根強がつく。肉づき血色もよくなつて全身的に强化され、なほ神經の疲れも除し頭腦の働きにまで好影響をあたへるのである。
早く疲れを忘れたい人、疲れぬ體質をのぞむ人は一度試されたい

藥價 ヴイタミン、植物ホルモン、エンチーム綜合の體力强化劑ネオネオギーの價格は約一ヶ月分一圓五十錢、徳用三圓九圓、藥店にあり、直接には左記へ前金にて藥價送金次第急送す。
東京小石川區日向町福作辻二三四
日本微生物研究所
振替東京五六八二二番
(NN11ヅD―410)

成層圏 (97)

廣津和郎作　大貫松三畫

求婚あの手この手(三)

勤務は晝間は晝間の學生に當て、夜は夜學の學生を教授するといふやうな、四六時中遊ばして置くまいとする教授や専家の宿舎が貧しい傾向に出てゐるやうな殺風景なものであつた。電燈は明るかつたが、併し煤けた天井のために部屋全體がぼんやり薄暗く見えた。――あや子の卒業した府立の女學校の教室の明るさなどから考へると、何だか物置小屋に机だけ並べたやうな殺風景な感じであつた。

併しそれにも拘はらず、何か教室全體に地味な眞剣さがある。相當に年を取つた生徒が多く、晝間は恐らくそれぞれの職場々々で働いてゐるのであらう。よれよれの背廣服の男もゐれば、カーキー色の國民服の男もゐれば、文楽つ葉服の男もゐた。それからあや子の外の女生徒も、やはり、晝間は何かの職業を持つてゐるのであらう。洋服の者も和服の者もその恰好は至つて地味であつた。――あや子は自分もなるだけ目立たない服装をと考へ、紺のスーツを着て行く事にしてゐたが、併しその教室の中では、その年の若さからも、そのお嬢さんらしい明るさからも、彼女は一人際立つて目立つたに違ひなかつた。

彼女が氣持が好かつたのは、生徒全體の眞剣さと熱心さとであつた。それは女學校時分の生徒とはまるで違ふ。晝間の職業の疲れでどんよりした冴えない顔色はしてゐるが、皆一生懸命に「學ばう」といふ熱意に溢れてゐる。生活に疲れながらも、學ばうとする熱意を眞剣に感じてゐる人達なので、眼を輝かせてゐる。

あや子はその雰圍氣が氣に入つたのであつた。この人達がこんなに熱心に學ばうとしてゐるのだから、自分のやうに暇のある人間が、どうして學ばずにゐられようか、といつたやうな新しい慾心が湧いて來るのであつた。

女學校時分にも彼女は級で頭の好い方であつたが、かうした夜學に來て見ると、彼女の年恰好が一番物を覺えるに好い年齢なのであらう。彼女は他の生徒よりもぐつと呑込みが早かつた。他の連中にはもうそろそろ頭の硬化が始まつたとでもいふべきか、年齢が彼女よりずつと上なのに、彼女よりもみんな理解力も記憶力もないやうであつた。中には立派な中等教育を受けてゐないものもゐるに違ひない。そんなのは好い年をしてゐるのに氣の毒な程覺りが悪かつた。――併し彼女はさうした人々を見て、決して慢心はしなかつた。晝間の仕事の疲れのために、みんなあんなに頭が悪いのだらうと、寧ろ自分の與へられた環境を、彼等に對して濟まなく思ふやうな氣持になつてゐた。

夕方數々として集まり、午後九時になると、彼等は數々として散つて行く。

或晩、彼女はその人達と一緒に教室を出、彼女がいつも電車に乘る表通りへ急ぎ足に歩いて行くと、いきなりとある町角から一人の男が現はれて、つかつかと彼女の側に寄つて來た。

「あや子さん」とその男は彼女を呼び止めた。

それは三浦であつた。

家事茶飯 (三)

今井達夫

話は變るが、そのペエカリイの近所の空地に、三、四ヶ月前まである銀行の廣告板が立つてゐた。私がいひたいのはそんな有名な銀行であるにもかかはらず、なんのための廣告などするのかといふ疑問ではなくて、その廣告板が通りすぎる人にどんな作用を及ぼしたかについてである。

その廣告板は、簡素に、三×銀行××支店と記してあるだけだが濃い緑いろの上に白く記したその文字は、書いたものではなかつた陶製の子供の積木に似た木片を貼りつけただけなのである。三といふ字は、ほぼ八分角の木片で、組み入つたところは幅が薄くなつてゐる。

しかし、それが釘であつたのでなく貼りつけてあることを知つたのは、ある日、その三の字の板の一本が誰かに持ち去られてゐたのを發見したからであつた。どういふ材料で貼りつけたのかは知らないが、剥がされたあとがほとんど目立つこともなく、昨日までの三×銀行が二×銀行になつてゐることも、もし二×銀行といふものがあつてその日はじめてその廣告板を見た人があつたなら、正しく二×銀行の廣告板と思ひ込んだであらう、さういつても決して誇張ではないほどであつた。

それを見て、私は思はず微笑しなければならなかつた。なぜならその廣告板は道から手を伸ばすのに手ごろな距離と高さを持つてゐて、非常に誘惑的であつたからだ。

私は、そのやうな狀態に廣告板を置いた銀行宣傳部の責任を指摘しようとは思はない。しかし、廣告のためには、完璧といつていいほどの效果を擧げたことを指摘しないわけには行かないのである。

二の字はたちまち難詰されて三の字になり、日ならずしてまた二の字になり三に修正され、三度か四度同じことがくりかへされるであらう。剥がされる木片がいつも同じだつたのは、犯人が一人であつたのかそれとも心理的にその一つの木片が最も誘惑的であつたのか犯人でない私は斷定を躊躇するが結局、犯人と銀行との根くらべは銀行の勝になつて、いつの間にか悪戯のくりかへしは終結してしまつた。そして無事な廣告板の狀態がしばらくつづいたと思つてゐると、いつの間にか、今度は廣告板自體が取り外されてゐたのである。

まさか、廣告板全體を持つていつた奴があつたのではないであらうから、銀行の手で引つ込めたにちがひないと思ふと、私の最初の好奇心もむげに斥けてしまふわけには行かないが、それはそれとしてもこの廣告板が與へた效果は、最近一番印象に殘つてゐるところをみても銀行が計畫的であつたか、どうかは問題として、最高の效果だつたといふべきだらう。かりに木片を剥ぎとつた犯人が銀行だとすると、ここにO・ヘンリイ的なコントが成立するけれども、今日の時勢だしそこまで常識の凝を弄する必要のないおつとりとした大銀行のことであるから、この出來事はむしろ不用意の與へた效果と解釋する方が正しいと思ふ。

大變ながくと紹介したが、この出來事を書いたのは、犯人の心理の推移を、一番最初の違和感めいた感想に結びつけてみたかつたからである。三の字の木片の一つを剥ぎ取らずにゐられない心理が非常時下といつてはこじつけすぎるかも知れないが、剥ぎ取ることを忘れてしまふ頃れは、日常性といつてもいいやうだ。そこで、私は菓子屋の行列に對する私の日常的安定と廣告板の場合とを結びつけて、おや、と思はなければならなかつた。

今日の非常時局が日常性にまで迫つてゐるといふ考へ方は、それ自體としてはたしかに良心的な思考だが意味はまるでちがふ。しかしつまらん習慣までが日常性のうちに便乘して來てはやりきれぬと思ふのである。非常時性日常性は形の上になくて、心理のなかにある。私は政治家ではないが、心理を衝く方法がもつとあつていいのではないかとひそかに考へたのであつた。（終）

開拓者の歴史

眞杉靜枝

この間、パール・バックの「母の生活」といふ本をよんで大へん面白かつた。傳道師としての仕事に情熱を捧げた若い二人のアメリカ人が、普通の人間の幸福の目的を意識することなく極端に支那へ渡つてゆくのであるが、二人の前に繰ひろげられた支那といふところは實に大へんなところである。若い二人はそこで、知らぬ間に、各々くらかぶつた方向へ自分の信念を燃消しつくして生きることになるのである。

良人は、天國の幸福をこの不幸な國の自覺のない民衆の間に說いて歩くことを自分の生涯の情熱として完ふする。けれど、いつの間にか主になつてしまつた妻は、女性としての自然の愛の爲めに子供を犠牲の下にかばひながら、この異郷の惡風土の中で戰はなくてはならない。若い時の子供をうけない以前の男女の理想は、いくらも同じ道の上にありうるが、一度び子供が生れてしまふと、男と女とは、思ひもかけないほどちがつたところに自分の力を投げこんで生きることになつてしまふ。母性の方がそれだけ子供にかけては絶對である。――といふ事が描かれてゐる。

私がこの本で感心したのは、このアメリカ人夫婦が一生をこの支那大陸に埋め、惡疫と戰ひ、子供を四人まで死なせ、なほかつ、この土地の不幸な人々に心を盡されて生きぬいてゆかうとする、勇ましい姿であつた。日本にも大陸の開拓者などといはれる人々の[illegible]る。

先驅者又は開拓者は幾人かあるのであるが、とにかく、アメリカ合衆國にとつては、このやうな開拓にかけての壯烈な例が幾多あるのことになつてゐる。

何か他の國へ向つて移住してゆく幾さかけたが、日本の我々同に ある開拓への情熱とは、いくらかちがふやうな氣がする。もつと溶つと本質的に[illegible]やうに思へる。開拓殖民の血の歴史にかけては、はるかに先輩國であるこの國のかういふ本から私達はいくらか學ばねばならないやうな氣がする。

支那の名優と戰時演劇 (一)

安藤德器

京劇と歌舞伎

中國の文化で誇るべきものは、京戲「劇と音樂」のみであらう。支那芝居は「聽戲」といつて、見るより聽くものである。しかし、日本の歌舞伎にも出語りがある。淨瑠璃、常磐津、新内、長唄の方がどれだけしんみりと聽かせるかもわからないといへばそれまでである。

皮黄、梆子、崑曲等の歌劇より現代人は、ジャズやスヰングの方がよりよくアッピールするものらしい。支那芝居を見物に來たのではなく、支那美人を見に來たといふ方が、支那語のわからない日本人にとつては、本音であらう。とはいへ、一通り芝居の筋なり舞臺の約束を心得ておけば、出て來る俳優の風采より、附屬について日本の能や歌舞伎と思ひ合せ唄の調子合せのやりとり、唄の恰好を見れば、馬鹿囃子や二輪加よりはおもしろく、人情風俗の異にする毛唐ならいざ知らず、同文同種の日本人に「三國志」の孔明や「西遊記」の孫悟空などオペラや歌劇程度に判らぬといふ法はない。

『麻姑獻壽』に出演の梅蘭芳

十數年前、梅蘭芳が帝劇に來た時は、梨五郎の踊りよりも美しいと騒ぎ、三流どころの綠牡丹が來臺した時には、少年歌劇より優ると出たのである。然し人間風俗を知るばかりではなく、支那人は娯樂として芝居見物に、相當以上の金を費消して惜まない。フランスの[illegible]の「支那紀行」には役人たちが素人芝居に熱狂し田舍の百姓が千里を遠しとせず、泊りがけで芝居を見に行く民衆心理に一驚してゐる。洋車夫や商用閑の小僧に至るまで京戲の一くさりは口吟み、上流の社交界では崑曲研究は恰も内地に於ける謠曲や長唄のやうに、役者を贔屓していはゆる堂會が催され、親友なる素人俳優は本職はだしの藝術を演じてゐる

昔日元大使館諸氏等もその一人で、朝風呂の中でロッパのガラマサどんよろしく、豊太夫ならぬ崑曲を唱へるのが流行である。梅蘭芳が漢口で興行したといふ、南鐵生や支那の租界商尾で有名な、嚴君秋の如きは票友から下海した名旦（女形）である

かく大衆的に根深く根ざしてゐる支那芝居は娯樂として、いや生活の一部として不可缺の相識がある

しかし支那芝居はなかなかむつかしく、役柄でも江湖十二脚色といつて複雑を極めてゐる

普通一口に、生（男）旦（女形）淨（敵役）丑（道化）末（馬の脚）といふが、曹操などの敵役は白く塗つて出るから、英米ソの白人は卽ち惡黨であるといふ說明も支那の民衆工作には役立つと思ふ。明の大臣（周瑜）（萬喜山）の[illegible]

「黛玉葬花」「霸王別姬」「[illegible]」古今奇觀、名色、日月殿宮、[illegible]と名したが、堅明の天子を役者に比喩してゐるところが面白い。玄宗はすぐれた京劇作者であつた

三代の名優、唐の梨園、宋元の院本、明清の戲曲等京劇の研究はさておき、今日我國に於て芝居見物といふことを考證するのは、楊貴妃に現をぬかした唐の玄宗が梨園の祭酒に歌舞等の役者を多く召抱へてゐたことから起つたといふ

現在行はれてゐる京劇、卽ち支那芝居は、乾隆帝が南巡して安徽の三慶班（徽派劇）が北京に傳つた時から盛んになつた

程長庚（光緒五年明治十二年歿）は歌舞伎の團十郎に比すべき、程長庚の死後、京劇はだんだん退歩して恰も中國の民國のやうに進歩して現代劇のレベルより一歩も進歩してゐないとも謂へるが、西太后の如きは役者を偏愛し頤和園萬壽山で「支那の吉田御殿」を演じてゐたからであらう、前說が長くなつたが、現代支那劇の名優たちを紹介して見よう

梅蘭芳

梅蘭芳、名は瀾字は畹華、江蘇泰州の人、曾父の梅巧玲は崑曲の名手、父の二琳は京劇女形として鳴つたが、明治三十九年歿した。時に梅蘭芳は十二歳。止むなく叔父の大鎖に養はれた。大鎖は當時第一の胡弓ひきであり、梅は先天的に名優としての血脈と環境に育くまれてゐた。大鎖の家計は苦しくなく彼は朱小芬の門に入つたが、後年の顏形を思はせる可愛い獨立の美少年であつた

朱小芬は前門の花街――韓家譚で、愛和堂私寓（女郎屋）を營んでゐたから、梅も色子としてお客に前つき出されてゐたことは事實らしい。彼はごくおとなしい兒で後年富連成科班（俳優養成所）が、少年俳優二百名を擁無した時、梅もその一人として入班したが、容貌彼に比肩する者はなかつたといはれる

熱烈光等のファンは、梅の後援者として北京華商に宏壯なる邸宅を作り、金融を土芥の如く使つて後援するには同等の不安のないやう梅の大成を希望してゐた

梅蘭芳が今日あるは、實に馮六の恩愛であり彼自身も「吾を是認に知る者は馮氏のみ」といつてゐる。中華民國となり、花衫としての梅の名聲は大に昂つて、湖都の子女を傾倒させた。今の華樂園といふ小屋に出演してゐた梅をとりまく綺羅の競爭者には、羽左衛門以上であつた

前門外白光の丁家の娘は梅に戀びとなり「妾は梅方の許婚である」と大臣にも鎖居にも押しかけて遂に發狂したり、愛和堂に居た頃、世家の子弟孫仙といふ若い男があつたが、梅を一目見てから心臓へるが如く、常に樂屋口に待ち受けて大風雪の夜とて一日も怠りなかつた

深花の話二人はいつしか戀愛心理に陥れたが、民國十二年正月十二日、突如として起つた曹錕のクーデターに北京市内は混亂した。二人は放浪の一室に相擁して泣いてゐるところを、かの馮侯に見出されて今愛憐惜したと傳へられてゐる

梅の水際立つた美姿は、東京新橋の藝者連が萬金を投げても大倉喜八郎が歡迎したと岡本かの子女史の「若荷谷」に出てゐる

一ヶ月の出演料は二萬元といふべら棒な高額をとつた。大正十四年十月、再度來朝した時には、已に

川柳　塚越迂光選

臺北市　開　一笑
新聞を敷いて電車は勞はられ

馬公街　博多　夜舟
晉賢時僧の腹の空き加減

宜蘭市　丸山　愛泉
落つ歩を追ひ乍ら聞く島の聲

基隆市　河野　桃村
滿洲國建國十周年
十年の丹精に見る隣の國

宜蘭市　明　天
第一面兎も角も見るだけは見る

臺北市　稲田　百景
女みな身嗜みありコンパクト

臺北市　和田　明花
モンペ部隊尻から若さ盛り上り

宜蘭市　張　柳水
今度こそ止すと誓つた晩に醉ひ

締切毎日、課題なし、主として時事吟、宛先臺北市榮町臺日柳壇局内臺日柳壇

本社主催　日本棋院後援　十人拔大碁戰

第八局の三

五段（四目半）先番　藤田豐次郎
四段　鈴木秀子

持時間各九時間　一分以内切捨

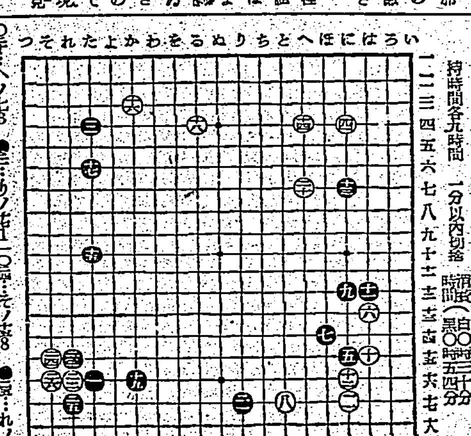

つれそたよかわをるぬりちとへほにはろい

切つて戰ふ處

評解　七段　瀬越憲作

◇白二二の手では、いづれにしても此方面へ打込んでゆく處であるが、それにしてもいろいろな手段がある。まづ譜の如く二三とツケ、單に二六とする打込み、「れの十二」のケイマ、「れノ十四」などが眼につくのであるが、「れノ十四」のカカリは、黒に「れノ十五」とコスミツけられ、「たノ十四」と立つたときに「かノ十四」と止められてゐて、これは白がいけない。とすれば此際二四のツケか、二六かれノ十二かの三つであるが、その中四二六と打つてゆくのが一番穏當な手と考へられる。そのとき參考圖（一）の如く黒一とツケて來れば、白三と引き、黒四のとき五、七と打つてゐるとツケツクリしてゐる

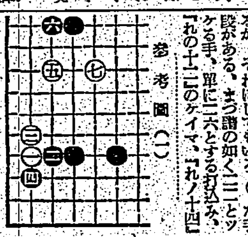

參考圖（一）

◇黒二三は此場合かく打つてゆく處で、これを二五から黒二七と打ち、「れの十」と立つとし、これでは白が不十分である

◇白二四の二段バネに黒二五と打つてゆけば、白は二六と切つてゆけば參考圖（二）の如き形が得られ相當大き地をもつて上に、白十四までの五子は黒の爲にある。二子には切られて追撃の如くならぬ得かかある

◇それで黒二五のアテでは「たノ十五」と頭を出しておいてゆける手もあることを心得て置きたい。しかし譜の如く二五とアテても白に滿足が得られない頭状がありとすれば、それは白二二のツケが面白くなかつたのであつて、寧ろ二六とハクリって打つてみた方が良かつたと思ふのである

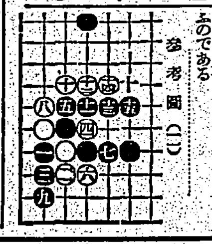

參考圖（二）

○手＝へノ七　○二＝りノ十　○三＝れノ十七　○手＝ほノ十八　○手＝れノ七　○二＝れノ八　○手＝そノ十

第二十四　棋士　勝繼戰

△七段　建部和歌夫（第五十七回）
▲五段　長谷川清二郎（香落）

持時間各五時間
消費時間　▲四時間五十分　△四時間五十六分
【▲長谷川　已勝三局目】

怒濤の進撃

觀戰記　金易二郎

▲二三飛(16分)　△同　歩(1分)　▲二一飛(2分)　△一二角(3分)　▲六二金直(6分)　△二八飛打(8分)　△二三歩(4分)　△同　歩(2分)　▲二六飛(2分)　△二三歩(3分)　▲三五歩(14分)

二三飛と飛車を捨てて敵陣に殺到した。角道を通つた攻撃は一飛車の入がなく、二三飛の棄て方は金と斷たれては幾らか遅い。二三は二四歩と突き出し攻め足らぬ形と勝つた後の結果がわかつてゐるから、建部君としては最も好手の一つである。

七段は「二三を取らずにその場で一手すると」と攻撃を狙つて「二三」をとるので敵陣に手順の攻撃の意を集めた。殊に形勢のまゝ第二三手で攻めにゆく形とし、二四歩を打つて二二の腰を止め、消されてゐる。對へ勝つてる。

木村名人講評

下手二六飛は前に攻撃の勢を見へるが、これを忘れては三三桂で崩されても悠く、幸いが口むを知らなかつたであらう。これも大分歩と打たれた消極策の禍根である。但し六五歩は上かつた

新日本舞踊界の權威
鈴木舞踊團演藝會
並ニ映畫彌次喜多熊本道中
時日　十月廿三・四日午後七時
會費（金壹圓）
主催　在臺熊本縣人會

耐久力3倍
丹頂歯ブラシ
四〇セン　三五セン　三〇セン　二五セン
本舗・三葉商會　大阪・東京

最新　最強力　癲癇治療劑
アレビアチン錠
大阪市東區道修町 武田長兵衛商店 [illegible]
一〇〇錠 [illegible]

斷食
藤田斷食道場

工具の能率増進
ノンストップチヤック
ニメヅ止ヲ盤旋 チヤツクルヲ出來ル仕事
全・完・確・度
各種旋盤ニ取付容易
代理店募集
大阪市東區備後町 電話北濱0006番
發賣元 伊藤喜商店
九州支店 福岡・小倉店 大阪市 東京店 京橋

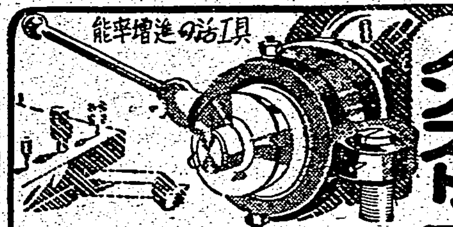

廣告は宣傳の近道なり

博士創製の毛生え藥
毛はえ藥
フミナイン
東京市芝田村町 發賣元 東京藥院

内燃機界ノ最高峰
チーゼル ヤンマーエンジン
農工用移動式 2-3-4-5馬力
H型 5-17馬力
DM型 50-120馬力

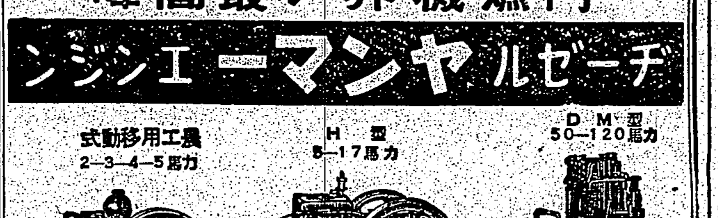

山岡内燃機台北支店　台北市京町一丁目　電五〇六〇番

腸病　まくる
全快者發表の高貴藥配劑
りん病　ばい毒　中風　胃腸病
台灣 台北 本町二 大龍峒 基隆 宜蘭 新竹 嘉義 台南 高雄
有田ドラッグ
軽い内な治らなかり早い 経過の良くない方を

神經痛に

V.B₁の大量補給

V・B₁が胃腸・脚氣諸疾患の治療並に保健上の貴重なる作用は周知せらるゝも、近時V・B₁がロイマチス性疾患（神經痛）に對して治効あるを臨牀方面に於て報告せらる。……卽ち從來ロイマチス性疾患の原因に就ては、明確なる原因を指摘し得ざりしも種々の實驗研究により、V・B₁缺乏が有力なる一因子なりと推定せらるゝ所にして而かも治療上V・B₁の大量投與により初めて効果を期待し得るものと報告せらる。卽ち本劑は一錠中〇・五瓱のV・B₁を含有する強力高單位のV・B₁劑なるを以て、神經痛に對しV・B₁の大量補給により、その治療目的を達し得べし。

【適應症】神經痛、脚氣、胃腸病、食慾不振、妊・産・授乳時の榮養補給に　★100錠―300錠

V・B₁の高單位療法劑
強力メタボリン錠
ビタミンB₁含有量 一錠中〇・五瓱
41(1)1227
武田發賣品

☆醫界の定說
化膿菌に對する化學療法に二基ズルホンアミド劑が奏効適確であることは既に醫界の定說です

☆治療の要諦
近時各種のズルホンアミド劑が簇出してゐる際其撰定に當つては化學的純度高きものを採ることが治療の要諦と申すべきです

☆ポレオン「日染」
ポレオン「日染」は二基ズルホンアミド劑の純正品として廣く用ひられて居ります

NISSEN

適應症
化膿性婦人科疾患
中耳炎
丹毒
扁桃腺炎
其他あらゆる化膿性疾患
包裝　二〇錠・一〇〇錠

二基ズルホンアミド
純正劑
「日染」ポレオン錠
製造發賣元　日本染料製造株式會社　大阪市此花區春日出町
一手販賣元　株式會社稲畑商店　大阪市南區稲畑町二丁目
P―116

臺灣日日新報
本日夕刊共八頁

濃厚ビタミン肝油粒 衣糖 ビオスゼリー 台北 藤田本店

定例閣議を型破り
國策遂行に萬全策
首相は連日各閣僚と會見

【東京發同盟】内閣制度の運用については前内閣當時より屢々考慮され内閣四長官會議及び主要閣僚の會合等が行はれてゐたが、東條内閣は現下の内外時局の要請に基き内閣制度の有效適切なる運用を期すべく去る二十一日首相官邸に於ける初の四長官會議の結果逼迫せる現情にあつて一週二回の定例閣議のみを以てしては首相と各閣僚との意思疎通に缺くる所あり、又首相周近の四長官と閣僚間の連絡にも萬全を期し難いので今後は連日に亙り星野書記官長が中心となり各閣僚と交互に個別に會見を行ひ、四長官を通じて首相の意向を各閣僚に傳へると共に閣僚の意見を徴し、東條首相の參考としてその政治的運營に資することとなり、これが第一着手として星野書記官長は二十二日午後四時二十分寺島遞相並びに鈴木企畫院總裁、同五時三十分には寺島遞相と夫々個別的に會見、四長官會議に於ける右決定に基き各閣僚の同意を求め種々意見を交換した

現狀の儘で實踐活動
大政翼賛會の方途極る

【東京發同盟】大政翼賛會を如何なる陣容の下に運營するかは新内閣の成立と共に各方面より注視されてゐたところ石渡事務總長が去る二十日東條首相と會見の際東條總裁は石渡事務總長を除く全役職員の辭表を却下して留任を求め翼賛會をして現狀のまゝ運營活動せしめる旨を言明したが、廿二日上京の安藤中將は翼賛會副總裁就任を承諾し今後の運營に就き總裁との間に完全に意見の一致を見た、依つて大政翼賛會の陣容には此際一切變更を加へず今後翼賛運動の進展に伴ひ隨時必要に應じて人的乃至機構的に考慮することとなり翼賛會は暫らく現狀のまゝ翼賛運動を強力に推し進めることとなつた

「未曾有の危局下にあつて大政翼賛運動は徒らに理念と論議に終始することなく云々して時日を空費すべきでなく強力なる實践を敢行することに依つてのみ理念は實践の裡に生きるものである」との所信を披瀝、翼

首相と要談
しつかりと背負つて

【東京發同盟】大政翼賛會副總裁に內定の北支新民會副會長安藤紀三郎中將は二十二日午後東京驛着入京、直ちに陸軍省に入り武藤軍務局長と會見要談の後、同四時首相官邸に東條總裁を訪問要談した

聖戰貫徹に邁進
古賀司令長官 記者團初會見

【上海二十二日發同盟】過般嶋田海相の後を受けて新任した支那方面艦隊司令長官古賀峯一中將は

國務相の兼任辭退
副總裁の安藤紀三郎中將

【東京發同盟】大政翼賛會副總裁に內定の北支新民會副會長安藤紀三郎中將は二十二日午後入京し直ちに官邸に於て東條首相と會見大政翼賛會副總裁就任の正式要請を受けこれを快諾した、而して同時に東條首相は後で同官邸に於て同中將に對し特に國務大臣としての入閣を懇請した、これに對し同中將は翼賛會副總裁として國務相を兼任することは翼賛會の發展を期する上に適當でないとの信念に基き入閣を辭退した、依つて東條首相もその信念を諒承して同中將を國務大臣に奏請することを斷念した、大政翼賛會事務總長を辭任した石渡莊太郎氏の後任については速かに選任者を銓衡することとなつてゐるが、右につき星野内閣書記官長は二十二日午後五時二十分次の如く發表した

安藤中將の大政翼賛會副總裁就任は既に發令濟みである、而して同中將を國務大臣に奏請することとなつた、東條首相は同中將に大政翼賛會を主宰する立場から國務大臣に就任されるやう懇請したが、同中將は大政翼賛會の發展を期するためには副總裁は專任すべきであるとの信念を述べ強く辭退したので首相もこれを諒とし國務大臣に奏請しないことに決定した

(寫眞は廿一日北京より東上の途次福岡飛行場に降り立つた安藤副總裁)

てて行くやうにしたい、今日本の國も翼賛會も包圍攻撃の圏内に在る、なんとかしてその圍みの一角を破つて血路を求めねばならぬ、そしてその實踐には何としても青壯年の力が必要だ、翼賛壯年團もその意味で相當的にやりたいし、私自身も大いに青年諸君と共に語り肯の許す限り共に進もうと思つてゐる、形で行くのではなく此で行く、と、の職場で實踐に向ふじやないですか

老將は青年と共に翼賛會の育成で得た經綸と熱々の經驗を以て翼賛の重責を果さうと云ふのであるが、一億國民の要望もその双肩に

實踐こそ生命!
安藤副總裁就任の辯

【東京發同盟】翼賛會の副總裁に決まつた安藤紀三郎中將は北京から東京へ飛行機と汽車の乘り繼ぎで慌ただしく東上した、廿二日午後入京するとすぐ車を驅つて陸軍省へ、そして首相官邸で東條總裁と會見したじつくり四十五分間只今副總裁だけに御引受けして來ましたと要談を終へて出て來た新副總裁は官邸記者團との會見もそこそこに今度は翼賛會本部に向ひ首脳部に挨拶してやつと副總裁室に落ち着いた「昨夜から一睡もせんのでね、少し疲れた」と云ひながらもよくはずんだ声が青年のやう

に謙虚な對應を以て重責を果す覺悟である、自ら省みて自信も無いで御引受けした、翼賛會のことは外地に居て然も發足したばかりの新民會の仕事をやつてゐたため全くの白紙です、先づ私自身が翼賛會の內部を理解し、よく嚙み砕いてから方法その他を決めたいそれには會の內外の人々の意見も十分聞いて行かうと思つてゐる、然し翼賛運動と云ふのは理屈ばかりではなく實踐がその生命だ、實踐の中から理念が生れてくるやうにしなければいけない、みんな協力して誰のものでもない、國民自身の翼賛會を作りたい

支那事變公債
廿四日全國一齊賣出し

【東京發同盟】政府は二十四日支那事變公債(く號)を發行することと決定した、發行及び賣出要綱左の通り

◆支那事變國庫債券(く號)
一、額面三億七千五百萬圓
一、額面金額種類 二十五圓、五十圓、百圓、五百圓、一千圓、五千圓、一萬圓及び十萬圓の八種類(但し右の內二十五圓乃至一千圓の五種に限りこれを郵便局より賣出すものとす)
一、利率 年三分五厘
一、利子支拂 六月一日及び十二月一日の二回
一、初期利子 (昭和十六年十二月一日迄) 額面百圓につき 三十六錢
一、發行方法 大藏省預金部引受額面一億圓日本銀行引受額面二億七千五百萬圓內一部を全國の各郵便局より賣出すものとす
一、利廻步合 發行價格 額面百圓につき九十八圓
一、償還期限 昭和三十三年十二月一日まで
一、利廻步合利三分六厘五毛單利三分六厘八毛
一、郵便局賣出價格
二十五圓券 二十四圓五十錢
五十圓券 四十九圓
百圓券 九十八圓
五百圓券 四百九十圓
一千圓券 九百八十圓
一、郵便局賣出期間昭和十六年十二月二十四日より同年十一月四日
◆支那事變割引國庫債券(十五回)
一、發行額面 二千五百萬圓
一、償還期日 昭和二十六年十二月十一日
一、發行方法 日本銀行に於いて引受け全國の各郵便局より賣出すものとす
一、額面金額種類及び郵便局賣出價格
十圓券 七圓
二十圓券 十四圓
一、郵便局賣出期間 昭和十六年十二月二十四日より同年十一月四日まで

支那大陸にも日本農民道場

【東京發同盟】興亞院では支那に

(…)ることとなり民間側より十一名の準備委員を擧げて直ちに準備に着手、十一月中旬までに創立總會を終へ十二月より業務を開始することになつた、而して農林省で現行の水産罐詰の各種統制規則は夫々其法を異にしてゐるので近く統制令の公布を俟つて各種規則を一本として罐詰配給統制規則を制定すべく準備を進めてゐる、尚將來は罐詰の共販會社は水産企業の合同と睨み合せて一應統合より除外されてゐるが、將來は何等かの形で統合された一罐詰統制會社が設立されるものと見られる

內閣參議制活用へ
全參議の辭表一旦受理

【東京發同盟】東條新內閣は現在有名無實の存在となつてゐる內閣參議制度の改革、活用を研究中であつたが重大時局突破の一翼とする新たな意義に於て存続活用することに決定した、依つて東條首相は近衛前首相より引繼いだ町田忠治氏等九參議の辭表は一旦これを受理し二十二日侍從長の手許を經て同日左の如く發令した

町田氏等九參議は第二次近衛內閣成立後、第三次近衛內閣成立に際し全部辭表を提出、右辭表は近衛前首相の手許に留保された儘今日まで放置され、東條內閣の成立と共に引繼がれたものであるが

東條首相は今後に於ける參議制度の運用を活潑ならしめるため新參議の人選並に人數等につき特に慎重なる考慮を拂ひ、目下確立しつつある支那事變處理と東亞共榮圏の確立とを目標とする國防國家態勢の完遂に向つて協力要請し得る識者の士から人選する方針である

依願內閣參議被免(各通)
正三位勲一等 町田忠治
從二位勲一等功四級男爵 安保清種
從二位勲一等功四級 林銑十郎
從二位勲一等男爵 郷誠之助
從三位 池田成彬
從三位勲一等 藤田主計
正三位勲一等 安達謙藏
正三位勲二等 中島知久平
正四位 大谷光瑞

郝穴の陷落迫る
沙市奪還を嘯く敵陣

【漢口二十二日發同盟】郝穴を中心に沙市奪還を企圖する重慶軍は、第二十軍長の江陵吉、吉南、馮野の諸部隊二十一日夕刻早くも郝穴の本據地(沙市東南方四十粁)に迫りその陷落も目睫に迫つた、沙市東南方三十粁に對し猛攻を浴せてこれを陷落せしめ一擧に郝穴(沙市南方四十粁)、江陵の家市(何れも

赤軍の抗戰不可能
軍需工業は潰滅再整備望みなし
獨逸軍當局の情報

【ベルリン二十一日發同盟】獨ソ開戰以來滿四ケ月獨ソ戰の戰果は世界戰史に曾つて見ない大規模のもので然も事實上既に締め括がついたと斷定して差支へない狀態になつてゐる、四ケ月間の戰果を數字について見ると地域は三百二十萬を突破し獨軍最高當局の情報に依ると今までに擊破した兵力は三百師約六百萬に上ると算定されてゐる、兵器の擊破數は戰車一萬九千臺、砲二萬三千、飛行機一萬四千臺に上つてゐる、占領地帶の面積は百五十萬平方粁で獨逸の三倍二分に上つてゐる、この地域に住んでゐる人口は六千五百萬即ちソ聯總人口の三割五分に近い、工業力について見るとドニエプル、ドネツ工業地帶を始め、石炭の主要產地が殆ど獨軍の手中に落ちた上モスクワ、レニングラード附近の工業が既に癱瘓狀態になつてゐるからその損失は莫大なるものがあり獨軍筋でも七割を失つたものと計算してゐる、殘すべき情報に依ると戰路に殘つたソ聯兵力は四十箇師團、コーカサスには二十箇師團に足らず然も裝備も兵の性質も極度に低下してゐるから三百個師團以上の完全な裝備をした獨軍の前には物の數ではなくナポレオンに對して行つた逃避作戰の如きは全然行ふ餘地がない、尤も獨軍としてもそれ程深追ひをする必要なく大體レニングラード、ゴルキー、アストラハンの線で一先づ大作戰を終ると見るのが一般消息通の觀測である、英國側では赤軍がモスクワ以東乃至はウラルの背後で工業力を回復し尚抵抗を續けることを期待してゐるがこれに對し獨軍當局は

獨軍は敵の最後の一箇師團を殲滅するまでは鉾を收めない、如何に時間がかかつても如何に作戰地域が廣くなつても決して意に介しない、從つてウラル地方の工業力に依つてスターリン政權が抵抗力を再組織出來るやう

戰時產業振興團
未働遊休設備を運用して

【東京發同盟】未働遊休設備の積極的有效活用に關し商工省では先に戰時設備活用財團の設立を立案し目下これが據出關係に付き大藏當局と折衝を進めてゐるが右と並行し時局產業部面に對する資金援助を強化すめため今回同財團を擴充し目下立案中の戰時產業振興會社を合體して新に戰時產業振興財團を設立することに決定、速かに これが具體化を圖ることになつた

即ち右は遊休設備は現在約百億圓程度と見られこれが買入れ、保管、處分、仲介斡旋等の機關として商工省では基金約五千萬圓の戰時設備活用財團の設立を立案し更に貯蓄、生產力擴充、代用品工業方面に對する融資機關として戰時產業振興會社案に就ては大藏當局において既に戰時金融會社の設立を計畫中であるためこれと重複する事を避け一應見送ることとなつてゐた所、有近に至り大藏省案は一向進展を見ざるに反し時局の緊迫化は同會社の急速なる設立を要望するに至つたので右大藏省案と

日本罐詰會社(假稱)
愈よ十二月に誕生

【東京發同盟】農林省では戰時食糧政策の一環として非常時局食糧である水産、農產罐詰類の配給機構を整備統合して一元的統制會社を設立すべく鋭意準備中であつたが廿二日午前農林省で罐詰統制機構設立に關する官民懇談會を開催、農林省より荻食品局長以下民間側より水産、農產罐詰共販、各聯合會等關係業者廿餘名出席、具體案につき協議の結果農林當局の意圖する統合案を承認新たに統制機關として日本罐詰統制株式會社(假稱)(資本金八百萬圓)を設立することとなり民間側より十一名の準備委員を擧げて直ちに準備に

二十二日午前十一時より出發に先立ち於いて記者團と初會見を行ひ遊氏の所感を大要左の如く語つた

●自分は支那には縁り浅い闘染はないが歴代長官の後を受け聖戰貫徹に全力を盡したいと思つてゐる、世界情勢も日一日と重大化してゐるし、今や苟くも日本國民たるものは赤ん坊と雖も戰をせねばならぬ事態になつた、吾々武人は素より國民一人々々が今後は石に齧り附いても我が正義の戰爭を戰ひ抜かねばならぬことを痛感する

米國向け邦船
三隻とも出港

【東京發同盟】日米間の旅客郵便等修交關係にある交通を斷絶に陷らしめる爲め第に日米間交渉の結果取敢ず日本郵船より龍田丸外二隻をホノルル經由サンフランシスコに向け出港せしめたが、右につき政府は二十二日左の如く外務、遞信兩當局談を發表した

外務遞信兩當局談
今回アメリカ向け配船の各船は左の通り發航したり
船名 横濱發航期日 船客
龍田丸 十月十五日 六六名
氷川丸 十月二十日 三〇名
大洋丸 十月廿日 五百名
(新田丸の豫定を變更)

大洋丸の船客內譯
【横濱發同盟】米國向け第三船大洋丸(船長原田啓助氏)は二十二日午後三時横濱を出帆ホノルルに向つた、船客は一等九名、二等五十九名、三等二百七十四名合計三百四十二名內米人十三名英人一名で外は邦人一、二世である

文政學部の教官相踵いて臺大を去る

臺北帝大文政學部では柳田謙十郎教授が家庭の事情で去る九月三十日附退官、文政學部長の岡田謙教授が東京高師教授に轉出することに内定、來月始め發令を見る模樣で更に金關の北山富久二郎助教授は東京帝大經濟學部教授に引き拔かれて當大教授を兼務することに大體決定して居り、同學部研究の南方文化研究所設立が明年度豫算に漸く實現の曙光を見出した折柄文政學部教授陣容に一抹の淋しさを與へてゐる

は各社の施設に立案を急ぐ要に迫るの回合を圖るため活用財團と興業會社とを一元化して新たに戰時產業振興財團を設立することに決定したものである、而して同財團の基金に就ては目下の所二億圓程度とする方針で內五千萬圓は政府出資とし殘額一億五千萬圓に付ては目下研究中であるが政府出資の豫算を俟つて直ちに設立する豫定である、尚同財團は更生金庫との重複を避けるため遊休設備の買入れ、保管、處分等はこれを除外する方針である

(…)ける農業移民の第一陣に立つて、右の條件に合格者五十名を二月一日に入所せしめて一箇年間大陸の農業指導者として必要な訓練を施す事を養成することになつた、內地における施設は興亞院の監督下に在支各機關に謀り現地農民道場において短期訓練を施した上、大陸農村の第一線に進出、食糧自給を目標とする支那の計畫農業のため活躍せしめることになつてゐる、尚現地農民道場建設豫定地は上海は大場鎮附近の豫定地が開設した八日町步の農場内に建設することになつてゐるが他の三箇所は未定である

おける農業移民の第一陣を建設しようとして研究を進めてゐたが農民道場(埼玉縣與野町所在)校長○○○三郎氏の提案に基いてこれが具體化について種々協力を爲すことに決定、明年中に上海、北京、青島、廣東の四箇所に農民道場を建設することとなり農民道場では第一回支那大陸農業技術員として農業學校卒業生より十七歳以上二十五歳までの者を十二月二十日締切で募集、明春一月農民道場、福岡縣の三ケ所で銓衡

六千二百萬に該戰に居住し百萬に於ける人口は一割五分、二千五百萬に過ぎない、避難者を入れて三千五百萬に增加すると しても一平方粁當り一名乃至二名の人口に過ぎず、然も動員の結果工業、農業の勞働力が非常に不足して居る

一、極東軍の兵器をどしく西方へ輸送して居る所から見ても兵器の貯藏がなくなつた事が明確である、軍需工業は潰滅し外國からの大規模輸入は望みがないから近代軍の再整備は不可能である

一、交通線はシベリア鐵道一本だけだが長距離採掘で陸地を終始爆擊し交通不能にする事が出來る、又面積の六割が凍土帶で食糧の自給が不可能であり大軍

英艦の米港灣入港數卅五隻

【ワシントン二十一日發同盟】米海軍省は米國港灣に修理の爲め入港した英國軍艦につき二十一日大要次の如く發表した

英國軍艦が修理の爲め米國港灣に入港したものは最近新たに三隻を加へ總數三十五隻に上つてゐる、新たに入港したものは左の通りである

△アガメムノン號(七五九二噸)補助水雷敷設艦ボルチモア港へ
△キヤセイ號(一五、二二五噸)補助巡洋艦ニューヨーク港へ
△キヤンディタフト號ヨーベツト型海防艦ニューヨーク港へ

佛、全國審議會と元老院設置
新憲法の起草を終了

【ヴイシー二十一日發同盟】フランス新憲法の起草に當つて居る全國審議會委員會は前日に亙る工作の結果、全國審議會並びに元老院の構成及び選擧方式につき起草を終了、愈々政府に報告を提出する段取となつた、骨子次の通り

一、フランスの立法諮詢機關として全國審議會並に元老院を置く

一、全國審議會委員數は三百人とし、その選擧方法は相當

一、元老院の議員は二百五十名とし、その內四十五名は全國審議會員より、六十二名はペタン主席の指名により殘り十三名は海外領土を含む全フランス領域より選出する

飽くまでも比島を防衛

【サクラメント廿一日發同盟】アメリカ第十二海軍區司令官ジヨン・グリーンスレード少將は二十一日アメリカ技術家協會の席上一場の演說を試み太平洋に於ける比島の放棄を決定する場合アメリカが依つてアメリカ太平洋艦隊の力は大いに左右されると次の通り述べた

今假りに太平洋に戰爭が勃發したとしても比島を極力防禦することは既定の方針と解した方が妥當かも知れない、何れにせよ若しグアム島の防備工事が完成する以前に戰爭が勃發すればグアム島は恐らく戰爭勃發當初を出でずして陷落するものと覺悟せねばならぬ

これ程比島が如何なる犧牲を拂つて

援ソには日和見的
ル大統領記者團に煙幕を張る

【ワシントン二十一日發同盟】新聞記者團は二十一日の大統領會見で歸米したハリマン遣ソ米使節團長の報告に基き今後の對ソ援助をどうするか、中立法修正に關聯し交戰水域の航海をどうするか、米驅逐艦カーニー號擊沈事件に對し米は如何なる手段を講ずるかにつき質問したが大統領は言質を與へず大統領は記者團と會見後ハリマン氏と懇談した

ハリマン氏と懇談した大統領は今後に於けるソ聯への武器援助をどのやうにするかはなほ發表しない、目下のところソ聯の援助は主として軍需物資の提供であるがソ聯の現狀は武器援助が必要で新たな問題の兆しが見え大統領は議會の協力を得つつ事態の推移を見送つて居るに拘らず國內の反ソ輿論に鑑み殆ど閉口して居り米政府は援ソに關し誠に逡巡を重ね

米國がアイスランドまで米海軍の護衛を行ひ、三億ドル以上の援助を與へるが、米驅逐艦カーニー號事件後は米國の當局は公然と知らせて行つてゐる狀態である、米國リーハイ號事件は米國の艦船が撃沈されて行つた中立水域と云ふことを主張してゐる米國の國論は、これを機會に米國の意圖が强硬に導かれてゐるとは見られてゐない

獨軍ゴルロフカ附近に進出
南部戰線戰況

【ロンドン二十日發同盟】莫斯科放送によれば二十日現在のソ聯戰況は獨逸軍の南部戰線がロストフ西北百六十粁のゴルロフカ附近まで進出した旨を認めて居る

ゴルロフカはドネツ盆地重工業地帶の中心で獨軍先鋒が侵入を利用して、早くも同地帶の攻略を期して其の心臟部に肉薄した事實を示して居るが、同方面の(略は對英米の對ソ助物資輸送ルートとして極めて重要性が期待され、コーカサス地方とモスクワを結ぶ交通線にも一大脅威を與へる事になる

なほモスクワ正面戰線の戰況についてはソ聯及び獨軍はモジヤイスク及びマロヤロスラヴエツ方面に於いて依然激戰展開中と發表したのみで戰況が右の地點以上に進出したか否かは不明である

ソ聯文豪のトルストイ悲痛なる叫び

【モスクワ二十二日發同盟】ソ聯の文豪アレキセイ・トルストイは獨軍の攻擊迫る赤都モスクワの死守を呼びかけ左の如くラジオ放送を以て全國民を激勵した

ソ聯國民の中には自己の生命を祖國と首都よりも重しとする臆病者はゐない答だ、この戰ひは和平でない、從つてこの戰爭に平和的終結はない、ロシア民族とドイツ民族の生か死かの戰ひである、吾々はモスクワ前面において敵の攻擊を阻止し然る後に攻勢に轉じて敵を完全に殲滅するであらう、吾々は廣大な領土を失つたがソ聯の武器生產は增大してゐる、キエフ、ドニエプル、ペトロフスク、ザロジエ其他の軍需工場は東方に移動して活動してゐる、レニングラード市民、赤軍、バルチツク艦隊は敵の攻擊を阻止し士氣頗る旺盛である、吾々には尚多くの資源があり、ロシアの大地は吾々の大地に繫いでゐる、吾々は祖國の名譽と自由を失ふよりは寧ろ死を選ぶものである

英墨の外交關係復活す

【メキシコ市二十一日發同盟】メキシコ政府は一九三八年以來斷絕狀態にあつた英、メキシコ外交關係を復活した旨二十一日正式に發表した

英、メキシコ兩國は一九三八年三月カルデナス前大統領によつて斷行された外國系石油會社財產收用以來斷絕狀態にあつたが昨年十二月成立せるカマチヨ內閣によつて行はれた「近く英、メキシコ外交關係を復活する用意ある旨」の聲明が今回漸く實現したものである

遞信次官の辭表受理

【東京發同盟】遞信次官山田龍雄氏は二十二日寺島遞相の手許に辭表を提出、遞相はこれを受理して目下後任を詮衡中であるが二十四日の閣議で決定發令の筈である

委員一行神戶で乘船

【神戶發同盟】蘭印に於ける日蘭經濟交渉の再開に出席する民間側代表三菱重工業社長郷古潔氏外十一名及び政府側臨時委員竹內拓務省殖產局長一行は二十二日正午神戶出帆の便船で出發した

後藤保安課長
新竹と臺中へ

後藤府保安課長は新竹、臺中兩州下視察のため二十二日午前九時三十分臺北驛發の急行で南下した歸府は二十六日の豫定である

外務辭令(二十二日)
【東京發同盟】
大藏書記官兼外務書記官兼總務局部長 相馬敏夫
任總領事
ハノイ在勤被仰付

人事

▲石川一郞氏(日產化學工業社長、臺灣化學、臺灣肥料會社社長)二十三日來臺、夜行にて高雄へ、二十六日朝歸北(鐵道ホテル)十一月一日歸京
▲高尾直三郞氏(日立製作所調查役)二十三日來臺(鐵道ホテル)
▲鈴木富三氏(日本鑛業常務)二十三日來臺(鐵道ホテル)
▲倉石忠雄氏(南日本化學工業專務)二十三日來臺夜行で高雄へ二十五日歸北(鐵道ホテル)
▲三宅菊次郞氏(日本鑛業臺灣支社長)二十三日歸臺
▲常吉秀策氏(日本窒素肥料臺灣事務所長)二十一日來臺(朝陽號)二十三日南方へ
▲清水政吉氏(臺灣拓殖社事)▲現在久氏(同專務理事)▲山本光三郞氏(同專務理事) 廿一日着
▲長谷川美太郎氏(大阪長谷川製油工場主) 廿一日來臺日之丸館

今日の府報
▲敍任及辭令 ▲合同南公外 ▲臺北州告示

無線機器と眞空管の專門會社
東京電氣株式會社
本社 川崎市柳町一二〇〇番地 G-102X

食慾不振に
タカヂアスターゼ
―澱粉以外も完全消化―
澱粉の消化過程はヂアスターゼにより麥芽糖に分解され、次に腸液中のマルターゼにより葡萄糖に迄分解されるが……
タカヂアスターゼはヂアスターゼの外にマルターゼを共有する故澱粉は一氣に葡萄糖に迄分解されるは勿論、蛋白質、脂肪、纖維素、ペプトンその他醗類分解酵素等の數種を含有する強力な消化酵素である。
(適應症) 食慾不振、消化不良、胃部膨滿
(錠) 30錠入 (末) 14瓦入 (其他大量入)
三共 SANKYO
東京市日本橋區室町 三共株式會社
臺北出張所 臺北市表町二丁目

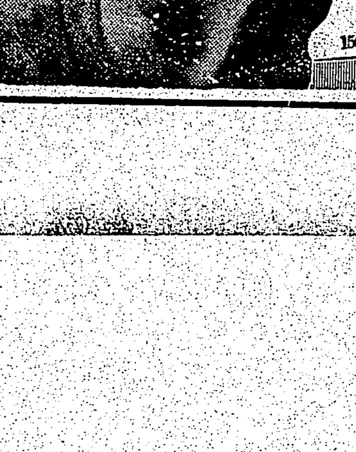

ウテナ バニシング クリーム
強い若肌!!
●お肌のアレ易いこれからは朝夕ウテナバニシングで健康な若肌を養つて下さい。化學的な美肌作用で肌の生活力を高めニキビ肌アレを防ぎ強い健康肌を育くみます。
洗顏後、入浴後に・ニキビ、肌アレ豫防に
色黑解消に・お化粧下に・ヒゲ剃り後に
150

巧みな離乳
わかもと錠劑
胃腸 榮養 脚氣
離乳に失敗しないやう、重湯・おまじり・お粥等の食後に缺かさず錠わかもとを!
錠わかもとは同化性ビタミンBと三消化酵素(アミラーゼ・プロテアーゼ・リパーゼ)の複合効果による強力な細胞賦活作用により、胃腸機能を強めて消化力を增強し、消化不良や食慾不振、偏食を防ぎ、榮養を佳良にし、發育を促進しますから、本劑を服用させれば頗る好調に離乳出來ます。
(一日)廿五日量 一圓六十錢 (地方により價格を異にす)
わかもと本舖 東京・大阪 福岡・京城 奉天・北京 上海・天津
WE3-23

社說

臺灣經濟力の特質に就て

窪見金融課長の示唆に省察

一

東條陸軍大將は、新内閣に於て首相たる外に陸相と内相とを兼ねてゐることに於ても、時局が容易ならぬ困難に逢着してゐることが推測され得る。

中央物價統制協力會議

全經濟政策協力機關へ

けふ商相 商工行政大綱披瀝せん

【東京電話】中央物價統制協力會議では二十三日正午より帝國ホテルに岸商相並びに椎名次官を招待し……

豐富な水力電源

活かせ臺灣で重工業

臺灣經濟 第二班廿一名賑かに出帆

日蘭協會副會長 井上雅二氏談

鹽糖の今期産糖

二百九十五萬擔の見込

製糖研究會

廿三日臺北で開催 廿四日は新竹見學

副見交通局總長語る

本島への生擴資材輸送

將來は一段と期待出來よう

時の人

虎狩・國民儀禮の殿樣

産組副會頭 徳川義親侯

尾張の殿樣

由來有馬伯

兩人のウマ

どういふも

增收前年の約一割五分

新竹州下原料甘蔗好調

本島は特殊規格を研究か

船舶用小型發動機規格近く改訂

嘉義漬物會社

二十四日創立總會

一應假標準米を查定

價格發表と同時に籾檔開始

高雄州下二期米買付け

島産で自給の一手

伐出し、配給機構整備に邁進

鐵道枕木對策官民懇談會

酒類納入組合

臺北に創立

竹内拓務省殖産局長談

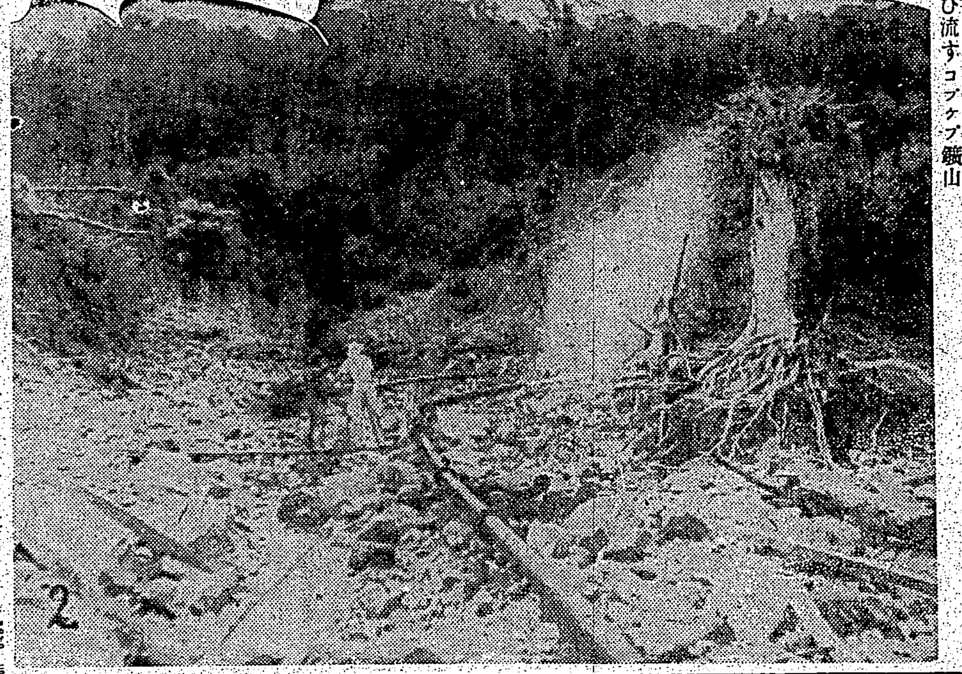

◇南部泰國—強力な水脈で表土層中の錫礦を泥と共に洗ひ流すコプチプ鑛山

鐵道部二十年勤續表彰式

輸出産業部門のうち

陶磁器具、釦、紙製品 工業整理統合

養豚業の健全發達へ

きのふ高雄養鷲組合結成

臺灣石炭會社

きのふ創立披露

飼生産業臨時總會

經濟相談欄

協定値仕入れに公定が出た 販賣價格は孰れによるか

內外商況（廿二日）

株式 保合ひ範圍の往來

兜町前場況

兜町後場況

東京短期後場

東京長期後場

東短取組喰合

東京長期總取組

大阪短期後場

大阪長期後場

財界 株界

時局に畏き御垂範 皇運を扶翼し奉らん

東條首相奉祝の放送

畏し皇太后陛下 殊の外の御慶び

米飯だけでは○

…榮養が萬全でありません。Bの併用で完全榮養化が行はれます。Bの補給にはエビオス錠を運用のこと。

エビオス錠

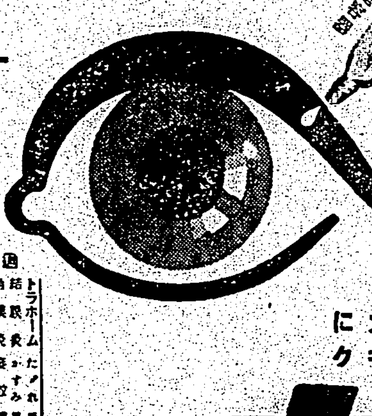

田邊新發賣

宿望の新合成

天然の卵胞ホルモンに優る宿望の新合成エスチモンは、その優れた卵巣機能・諸分泌腺賦活作用により……

月經不順・月經痛
更年期前後の頭痛・神經衰弱
四肢冷感・指掌角化症

…等に、內因的に活潑適切に奏效し、女性の生理的障碍治療に新威力を加へたと賞讃され、然も高單位製剤に拘らず安價です

高單位・女性卵胞ホルモン劑
エスチモン

キメ細かな素肌美をつくる！

美容にも科學の力を

キメ細かな肌は美人の第一條件！

キメ細かな健康な肌は美人の第一條件ですが、キメを細かくするには、皮膚をひきしめ、毛孔を縮める事が第一です。ところが從來のクリームや化粧水には、この皮膚をひきしめ、毛孔を縮める作用（これを科學的には收斂作用といひます）が不充分でした。

科學的收斂作用でキメを細かにする！

明色アストリンゼンは、此の收斂作用を特に有する新しい科學的な化粧水で暫くつゞけると、キメが細かに肌が生々とトテモ美しくなって來るのがお判りになります。

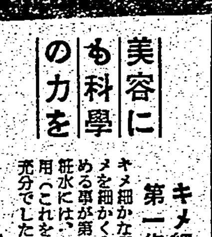

明色アストリンゼン

三笠宮兩殿下
昨夜三日夜餅の御儀
けふ三陛下に御禮言上

畏し皇太后陛下
殊の外の御慶び
末宮様の彌榮壽がせ給ふ

大提灯も一入映え
偲ぶ御奥の御慶び
その夜の青山東御殿

あすお里開き
廿七日　御揃ひで御西下

天機御機嫌奉伺と御祝詞の電報發電
坂口高雄州知事

畫道殊の他御上達
御教導の山川秀峰畫伯謹話

時局に畏き御垂範
皇運を扶翼し奉らん
東條首相奉祝の放送

広東攻略三周年
広東を語る座談会③
本社広東支局

連峯の雲
歌御會始の勅題仰出さる

月明、きまって空襲
避難の悲哀を沁々
"抗戰廣東"に唯一人の日本女性

月明の夜きまって大學爆撃

座談會出席者

廢墟廣東に復歸

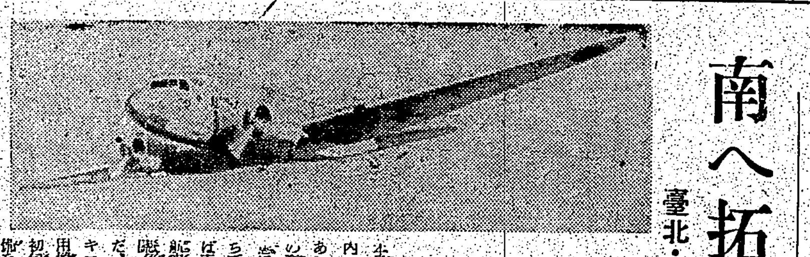

南へ拓く空の足
臺北・廈門に就航、中華航空と接續

來月中頃迄に開設

府展搬入作の鑑査開始

朗かな人生門出
きのふ島都で十五組

志願兵の感激盛る
シナリオ決定
皇民奉公運動に晴れの一役

炭坑夫の生活に感激を傾注
相澤誠氏談

山本事務總長談

けふ島都郷軍の新願式
夜の講演と映畫會は延期

羅東、蘇澳郷軍分會の時局大會

在臺皇軍慰問
鈴木女史一行來臺

敍位

祭祀公業、防衛團から獻金

教學奉仕隊を滿洲に派遣
開拓團を視察

宜蘭驛前通り擴張工事着手
けふ起工式

國民錬成の道場へ
聖紀の祝典式殿
小金井に移築

臺北州中等學校
聯合野外演習
來月新莊郡山脚地帶で

臺北市第一種訓練の修了式

黃廈門法院長
廿四日に離臺

佛印に劇映畫
「田園交響樂」

臺北州六十一國民學校の校頭發令

ラヂオ

朝

書

夜

けふの天氣

臺北保健館ニ勤務セシムベキ保健婦募集
財團法人 臺灣保健協會

口腔外科　杉山齒科醫院　台北市京町二ノ二四　電話三七七三

皮膚花柳泌尿器科　呉皮梅科醫院

外皮膚泌尿器科 X線科　一番ヶ瀬醫院

陸軍通信手募集
臺北陸軍兵事部

洋紙需要家ニ急告
臺灣洋紙配給組合

男女外交員募集
衛生標本販賣員募集
大阪醫學衛生標本研究所

女事務員募集
臺灣纖維工業

警務局衛生課

アビオス錠

各地綜合版

自肅選擧慫慂を臺灣商議に要望

高雄州・全島商議理事會に建議

【高雄電話】高雄州では第五回全島商議理事會に既報の提出議案の外追加議案として自肅選擧慫慂に關する建議案を提出することとなつた、卽ち

來るべき次期選擧(來春)は商議强化に於ける選擧なるを以て極力經費節減を旨とすべきもので全島的に自肅選擧の實現方を臺灣商議に於て善處せられむことを要望す

といふのであり、前選擧に於ては選擧取締規則範圍內に於て各個々の選擧戰術に出たため平均二千圓近く選擧費を要したと云はれて居るが岡山縣會議所では立候補者が議所に參集、自肅選擧の申合せをなし個々の運動を絶對になさず、各個約二十圓宛を支出し會議所內に共同事務所を設け連名の共同挨拶狀を三回に亙り發送したのみで立看板等は市中に一枚も出現しなかつたといふ例があるので之に準じた自肅方法を採つてはとの意見である

海軍簡閲點呼

馬公で執行

【馬公發】既報、本年度の馬公における海軍簡閲點呼は二十一日午前八時十五分から馬公防備隊司令部隣村海軍大佐執行官となり水交社において松本參謀長、古川先任參謀その他、部外から川添廳長、滿原、園田、家村三課長、上畠郷軍馬公分會長、以下高橋防衛廳代表、在郷軍人、消防組、壯丁團、海洋少年團等多數參列の下に擧行勅語、勅諭奉讀、分隊教練、學科試問、教示、軍事等點呼裡に終り、次いで臨時執行官から點呼者並に一般參列者に對し〝この時局と海軍〟と題し國民の覺悟を說いて感激させ最終に川添廳長の祝辭あつて正午終了した

時艱克服大會開催

けふ郷軍高雄市聯合分會で

【高雄電話】郷軍高雄市聯合分會では二十三日午後二時より中央劇場にて時艱克服大會を催し時局認識を徹底せしめると共に時艱突破聖業完遂の銃後臨戰態勢を强化し又郷軍の意氣を發揚すると、なほ式終了後は全員高雄神社に參拜し皇軍の武運長久を祈願することになつた、參加團體は郷軍分會をはじめ各官衙、學校、消防組防衛團、男女靑年團、愛婦、國婦、其他一般で國歌奉唱、國民行事につぐ勅諭、勅語、詔書奉讀、分會長式辭、會長奉答、決意表明、其他訓示祝辭等があつて後行進に移り會式場より市內へ出て主要道路を通て宜蘭神社に參拜の後解散する

宜蘭市でも時局士會開催

【宜蘭電話】郷軍宜蘭分會では徒らに遷延を許さざる時局の推移狀況に鑑み【皇紀二千六百年紀元の佳節に當り渙發せられたる詔書の聖旨を奉體し會員は勿論一般國民に對し時局を再認識せしめ益々國內態勢を强化し天地神明に誓ひこれが完遂を期せんとする最後の決意を固めしむるに在り】とする目的の下に二十三日午後二時より宜蘭市公會堂に時局大會を開催す

臺灣佛教龍華會の武運祈願、慰靈祭

【嘉義電話】臺灣佛教龍華會では二十二日午前十一時より同會天龍堂において皇軍武運長久祈願並に戰病歿者慰靈祭を執り行ふ

高雄市で防空座談會

【高雄電話】高雄市では今次防空訓練の結果を基調とする防空座談會を左記日割を以て各地區別に開催し今後の高度防空の參考に資すると

農民に農乳組合奬勵

高雄州畜産會で一石二鳥策

【高雄電話】高雄州畜産會では高雄州部落民が副業として組織した酪乳組合が好成績をあげその後州下に岡山郡五甲尾、鳳山郡無水寮仁武庄、東港五房洲の四ケ所に設立し何れも成績良好で農民達は同組合で販賣する牛乳によつて每日入金あり農作物經濟資金運營に役立ち農村經濟を潤はしてゐる實際に鑑み州下各郡下の農民にも酪乳組合を獎勵し誘導する事となつたが牛乳不足の昨今之を緩和するのみでなく農村經濟上にも一役買ふと云ふ一石二鳥策となる譯である

防空懇談會

【屏東電話】

臺南市の十月常會

【臺南電話】

吉田大佐講評

訓練を實際に活用せよ

きのふ臺東青年學校査閲

【臺東電話】臺東青年學校の査閲は二十一日午前九時から臺東國民學校新校庭で行はれた

產組幹部鍊成會發會式

きのふ臺中大肚青年道場で

大君の御楯たらん……

田中青年團員九十名が志願

一番ケ瀨知事ら皇民塾狀況を視察

臺南市會議員例會

臨戰體制樹立の一翼

高雄市奉公壯丁團近く誕生

生活部打合會

一未亡人の奇特を續る嘉義市の美談二重奏

宜蘭神社例大祭飾る武道大會

開催

臺中州下の防犯週間

學生達の活動を促進强化

臺南州で學生報國隊結成

家主組合設立打合會

高等警察特別講習會

うめ子さん死の抗議

防空訓を眼前に實證

高雄の燒夷彈消火演習

高雄の防訓

歌はぬ勝利 (31)

山中峯太郎 作　高木清 畫

血と罪 (三)

人事

今日の映畫

芳乃館　大世界館　新世界館　國際館　第二世界館　臺劇

案内

銘酒 白鹿

齒科 山本齒科醫院

判事正阿部豫而臺北帝大附屬醫院ニ入院加療中ノ處十月二十一日午後四時死去仕候間生前辱知ノ方々ニ謹告仕候

常務取締役王承達氏令室十月二十一日午後四時永眠仕候間此段謹告仕候 株式會社 双葉商行

弊社支配人廈門出張所長故堀江佐武郎氏追悼祭ヲ神式ヲ以テ左記ニ依リ相營申候ニ付此段辱知諸彥ニ謹告仕候 南興公司

會葬御禮申上候 片山正義 親戚一同

七分搗の御飯に慰問袋に是非…… ごま鹽

膿性疾患に 化 ルジール錠

ルジール錠は化膿性疾患の病源体たる葡萄狀球菌、連鎖狀球菌、淋菌等に對し、內服のみにより所期の目的を達す。即ち本劑の作用機轉は對症療法と異り、內服により吸收されて直接細菌を撲滅し、且つ組織球、白血球の喰菌作用と相俟つて病原菌を殺滅するにあり。

中耳炎 扁桃腺炎 産褥熱 敗血症 化膿性外傷 疔・癰 淋疾性諸疾患

製造發賣元 武田長兵衞商店 小西新兵衞商店

唯 丹頂チック

御指名が一番安全手輕で便利で經濟的な整髮料

丹頂チック

もつと丈夫な

活動的な女性になる爲に「中將湯」を召上れ。婦人諸病――月經不順、下腹疼痛、こしけ等が取除かれ、冷性は忘れ、とても體に元氣が滿ちます。

婦人藥 中將湯